盛京時報

陰曆四月十四日

昭和六年五月卅一日

中日紀祝本刊

發行人 佐原篤介
編輯人 菊池貞二
印刷人 東光明
發行所 盛京時報社
盛京時報支社
盛京時報支社

時論 河北產銷稅問題

自河北財政特派員公署設立特種物品產銷稅以來。積極進行。不遺餘力。現已規定稅率。設局開徵。於是平津兩處總商會。及河北各省市商會。羣起反對。一面停止貨運。抵抗納稅。一面推舉代表。請求張副司令俯念商艱。收回成命。近數日間。平津請願代表。已呈遞請願書。尚無結果。而各地商會。聞風與起者。均已派員參加。其餘大部分商人。猶非急待發售之品。大都暫時停運。只冀打消此項特稅。而持觀望態度。計自本月二十一日開徵起。截至昨日止。所收稅欵。不過千有餘元。足徵反對之效。從來我國商人。大抵對於官廳政令。欣然樂從。此次能於極短時間之內。倉猝組織。而能有條不紊。態度一致。誠可謂在商民運動中。開一新紀元也。

查產銷稅徵稅物類。雖祇列有十二項。然實以提綱絜領。包羅一切。人生必需品。及小數奢侈品。無異於一種百貨捐。苟就其徵稅之性質言。即變相之厘金也。在當局者之意見。以爲河北自裁厘以後。財政損失。達到每年一千二百萬元。今雖力行節縮政策。而政軍各費。仍不敷甚鉅。故不得不舉行產銷稅。以資彌補。而在商民之意見。則以產銷稅之解釋。不外大宗貨品之生產與銷行。無論在國內國外。均可特徵稅額。然必爲一地方之特產。或爲一地方行銷較廣。而不涉及日用品之範圍者。始能徵收特稅。如江浙之絲茶竹木。河北之乾菓棉煤皆是也。如今日實行之產銷稅。以十二綱領。網羅百貨。爲變相之厘也。與裁厘之主旨。已屬不符。何況平津兩地。民生困苦。商業凋敝。已達極點。而河北各縣村已瀕破產。萬無餘力。負此重稅。皆爲反對特稅之重要理由。

吾人苟就學理上。以研究產銷稅與厘金之關係。則其知僅有歷史上演進之不同。而無根本之差異。原吾國釐金之爲物。在創設之初。不過爲軍事區域內之保護稅。嗣以收入甚豐。遂改爲財政上一種制度。而因各省之商業情況互殊。變爲形式不同之多種釐金。於是有趨重產稅者。有趨重銷稅者。有產銷兩項並用者。如江浙兩省之釐金。曾經形成產銷稅。故就原則上立言不易分劃產銷與釐金之界限。且不能僅以是否大宗爲定評。可知主張徹底廢撤釐金者。即不應再倡議產銷稅。今日我國工業。尚在萌芽。而社會經濟。亦甚薄弱。手工制度之下。原無鉅量之生產。亦無鉅量之消耗。在保護國民經濟之政策中。本無舉行產銷稅之可能。但吾人苟求之世界財政史。則知各先進國。對於釐稅之廢止。原非易事。法國自路易十四時代。奧克杜隆稅業已盛行。其徵收法。一爲通過。一爲落地。與我國釐金。大同小異。曾經國會一度廢止。旋以財政無法救濟。恢復原狀。在歐戰結束後。此項稅額。約合我國國幣一萬四千萬元。適爲我國厘金之倍數。法國人民。雖久已感受此種惡稅之痛苦。然至今尚未廢除。意大利亦有此稅。德國則分別貨品納稅。紹類我國理論上之產銷稅。可知租稅制度。各有歷史之背景。而國民經濟。達到如何程度。便在財政上產生適宜時代之租稅制度。漫言剷除。亦甚難能。厘金之於我國。有百年之歷史。有其自然之軌道。苟政府財政。不足於用。必仍思想法恢復。而以更易名稱。設詞掩飾。爲其必經之工具。容亦事實中之無可如何耳。

雖然。中央政府。自本年元旦起。實行關稅自主。裁撤厘金。對於各省因裁厘所受之損失。原有由國庫補助之規定。當時財政當局之談話。亦聲言本年關稅之增加。可抵裡厘金損失。是關稅項下國民業已增加與厘金相等之負擔。今若再益以產銷稅之負擔。是商民方面。負兩重之稅欵。不但不受裁釐之利益。反不如恢復固有之釐金之爲愈也。竊以爲今日河北商民。宜於請求取消產銷稅之餘。兼請中央。按原定計畫。由關稅增收項下。補助河北政軍兩費之虧欠。否則中央既於津海關收入。吸取一部增益之稅欵。張副司令又須於地方抽取新加之產銷稅。一摘再摘。河北商民。寔不堪其累矣。

從新又北伐 （傲）

北伐完成。全國統一。餘威達及關外。遼東之孤兒。亦渡江輸誠矣。曾幾何時。至今日而時局又整個循環。乃由廣東從新開始北伐！始終迴轉。不稍戒誤。眞無異於走馬燈。然而人民所當牢記者。爲燈油是…人民脂膏…血汗…肝腦

蔣發表覆電 （傲）

時髦女子之於情書。其所接受者。樂於示人。若夫自己致人之書。則秘而不宣。蔣介石對於孫科原電。不敢發表。而僅發表已之覆電。彼此心理。大概差不多。原電雖不見發表。然貌覩見棄之情。在覆電中隱約可見。是摩登女子絕對所不爲者也。嗟乎。中正老矣。昔日之漂亮。不復可尋。

膏血與肝腦 （傲）

東北飛機八架。已抵南京。先是中央向我所求者。飛行機二十架及山砲一百尊。此次助械。即其一部分耳。行將用東北膏血之結晶。擊碎西南民衆之肝腦矣。在蔣爲國痛剿叛徒。在東北則援助統一大業。亦皆無不可。惟將利器售與中國之外國帝國主義者。眞是窮兇極惡！嗚呼。西歐創飛機者其無後乎。還一個『嗚呼』！其無後乎。

新詩 歡迎投稿

割麥歌 （斐然）

小麥黃、小麥黃、農夫農婦終日忙、飯菜煮熟用頭送、襁裏嬰兒飢叫娘、麥割成、裝滿倉、夫婦喜喜樂洋洋、對租稅、去賣糧、換觔粟酒過黃粱、○

小麥黃、小麥黃、夫婦終日苦奔忙！田間雨水舟人渡、小麥淹死沙裡藏、倉無穀、食無糧、夫婦餓得如斷腸、地主到、催租糧、苦殺夫婦頭懸樑！黃口嬰兒終日叫爸娘！

一九三一〇、五、二二脫稿

戰士行進歌 （楊昌溪）

記得去年中秋之夜、花呀、月呀、可愛的人兒呀、一塊兒看月華、一塊兒共語、

○○○

我坐在花間、她倚着欄杆、我說、一個現社會底叛逆者、怎能在這兒留連？再過三天、別了、不知何時言旋？

○○○

她憑倚着欄杆、低頭默默地拈着花瓣、淚珠兒呀、一滴、兩滴、無數點、

○○○

我怔忡在一傍、我的心是比她難過、我怎麼可以把她慰安！她終于鼓着勇氣說、

田頌堯擁護中央

成都訊云、各報館均鑒、內患未平、羣情望治、訓政伊始、建設方殷、正宜共體時艱、協謀國是、完成統一、順應新機、乃聞粵中驟起疑雲、宣騰訐電、詞侵樞府、未諒當局之艱難、蠱懷藩籬、適增各方之痛苦、按其論議、不免聳惑浮言、揆其衷懷、殊覺別存岐見、在介公忠勤黨國、厥無傷日月之明、而衆庶盼禱詳和、豈顧塵露之障、際玆人心未靖、赤匪方張、根本要圖、端在急求治理、綱維本計、尤須其矢忠貞、頌堯時切憂危、甯忘職責、惟本擁護素志、益勵勠戴微忱、謹率全軍、靜待復命、尚希黨國同志一致主張、俾期隱患潛消、咸趨軌範、以彰正誼、而固邦基、謹電馳陳、統祈照察、第十二路總指揮田頌堯叩馬印、

統稅短期庫券條例 用作裁釐後各地方之協款

南京訊云、財政部將發行民國二十年統稅短期庫券八千萬、用以抵補裁厘後中央國庫之不足、此項條例財部已擬就、呈送中政會議、茲財部呈文及庫券條例如次、

●財部呈文 呈爲呈請事、查民國二十年度預算、按照報告之估計、已屬不敷甚鉅、加以裁厘後各地方之協欵、及停辦消費特稅之抵補、收支之間、更難驟期適合、現爲上項年度內國庫周轉起見、擬發行民國二十年統稅短期庫券八千萬元月息八厘、自民國二十年六月起、第一年每月還本百分之一、第二年每月還本百分之一、一、第三年每月還本百分之一、二、第四年每月還本百分之一、三、第五年每月還本百分之一、四、第六年每月還本百分之一、五第七年第一月至第五月每月還本百分之一、六、第六月還本百分之二、利隨本減、至民國二十六年十一月底止、本息全數還清、此項庫券指定以本部統稅署征收捲烟稅餘欵及、棉紗麥粉等稅爲應付本息基金、按照本庫券所列還本付息、數目、命令該主管機關按月撥付中央銀行、交由基金保管委員會兼爲保管、備付到期本息、所有券得券欵、即以撥元二十年度國庫周轉之用、是否有當、理合擬具該項庫券條例、並檢同還本付息表、及統稅署收入實數月計表、呈請鈞會鑒核、迅賜交由立法院議公決布施行、實爲公便、謹呈中央政治會議、財政部長宋子文、

△民國二十年統稅短期庫券條例

第一條、本庫券定名爲民國二十年統稅短期庫券、

第二條、本庫券定額爲八千萬元、以充補助國庫之用、

第三條 本庫券定爲月息八釐

第四條 本庫券按照券面十足發行、但爲優待購戶起見、將按八九實收、

第五條、本庫券定於民國二十年六月一日發行、

第六條、本庫券分爲七十八個月償還本息、自民國二十年六月起、第一年每月還本百分之一、第二年每月還本百分之一、一、第三年每月還本百分之一、二、第四年每月還本百分之一、三、第五年每月還本百分之一、四第六年每月還本百分之一、五、第七年第一月至第五月每月還本百分之一、六、第六月還本百分之二、扣至民國二十六年十一月底止、全數償清利隨本減、

第七條 本庫券指定以財政部統稅署征收捲烟稅、餘欵及棉紗麥粉等稅、爲應付本息基金、按照本庫券所列還本付息數目、命令該主管機關、按月撥存中央銀行、交由基金保管委員會兼爲保管、備付到期本息、

第八條 本庫券指定中央中國交通三銀行、爲經付本息機關、

第九條 本庫券定爲無記名式、分爲五元十元百元千元五千元、百元十元四種、

第十一條 本庫券得隨意抵押買賣、凡公務上須繳納保證金時、得作爲担保品、

第十二條 本庫券得爲銀行之保證準備金、

第十三條 本庫券如有僞造及毀損信用等情、由司法機關依法懲辦、

第十四條 本條例自公布之日施行、

體育

華北運會第二日… 雄哉遼高級隊 田徑均占首位 中級…遼冀各得田徑之一

濟南電、華北大會田徑賽、於二十八日完畢、結果遼寧隊高級組、於田徑兩項得第一、遼寧中級組於徑賽一項得第一、田賽爲冀遼選手所奪、至女子組則被北平組成名、茲將廿八日比賽結果、補登於下、

▲高級百米決賽

一、劉長春（遼寧東北大）十一秒八、

▲高級四百米決賽

一、劉長春（遼寧東北大）五四秒十分之三、

▲一萬米

一、張新民（平）三六分五七秒、又十分之六

二、馬厚盛（魯）

三、張永銘（遼寧東北大）

四、郝敬恒（遼寧馮大）

▲中級四百米接力

一、北平隊 四六秒六

二、遼寧隊

三、河北隊

四、天津隊

▲中級四百米決賽

一、王紹業（哈埠）五三秒三

二、蓋積德（遼寧蓋平三師）

三、馬瑜（山東）

四、熊漢英（遼寧馮大附中）

▲女子百米決賽

一、孫桂雲（哈埠東特女中）一四秒

二、劉靜貞（哈埠東特女中）

三、卞菊年（津）

四、蕭淑荅（哈埠）

▲女子壘球擲遠

一、黃淑愼（平）四〇米三九又二分之一

全國新記錄

▲女子八十米低欄決賽

一、張素慧（山東）一五秒十分之二

二、吳宗武（北平）

三、孫桂雲（哈埠東特女中）

四、孫媛少（遼寧安東女中）

▲女子跳遠

一、卞菊年（天津）四米四六

全國新記錄

二、力伯津（北平）

三、佟芝英（山東）

▲男子中級網球單打

遼勝津 二比一

津勝豫（豫棄權）

平勝冀 二比零

青勝魯 二比零

法網球賽 佐藤破班林

奧特由二十八日電、法國網球選手權、男子單打、已于廿八日舉行、次準決勝之戰、日本選手佐藤次郎與美國台杯選手班林對戰、大演接戰後、幸獲勝、成績如下、

佐藤對班林八－六、一－六、二－六、六－四、六－三、

廣告

●上海 青島行
▲天津丸 六月二日
▲奉天丸 五月三十日
▲大連丸 六月五日
●天津行
▲濟通丸 五月三十一日
▲天潮丸 六月四日
●龍口行（旅順不行）
龍平丸 五月三十一日

大連汽船株式會社 電話四一八五番
專屬貨客經理店 永和公司 大連市敷島町六番地 電話七二七五番
阪神航路專屬荷扱店 大連市須磨町六〇番 電話七八六八番
溝山兄弟商會 電話長 五二六二番 四六八一番

南門臉惠迪吉
古玩舖由三十一號起所存古玩珠翠書帖字畫及舖墊房間倒本出售如欲全部承用者竭誠退讓此啓

雜務廣告

唐百芬緊要啓事
近因養疴決將移居江南除家人外概不接見關於一切酬酢委託亦悉予屏絕再我之各類書函文稿無論已往今後凡未蓋（芬）字章者即不生效茲已立案合併嚴重聲明 唐百芬啓

時計、貴金屬裝身具、銀器眼鏡類、寒暖計、萬年筆金貨牌掛鐘坐鐘總發賣元
電話長三七三七番 三二四九番
奉天春日町 中谷時計店
卸部電話日二九一七番 中四〇四六番

七世家傳秘方 嬰兒大救星 市政化驗許可
敬啓者敝人本傳愛之誠普濟之旨監製嬰兒救星三種奇藥確係家傳七世秘方百發百中屢試屢驗眞有起死回生之效非同世上各藥商之普通藥局方亦非敢效庸俗以平常藥品固美其名張其詞信口赤黃希圖漁利欺人誤人也用過者當知吾言不謬患者諸君幸勿交臂失之再本藥房祇此一家並無分號有欵購者祈逕臨報端所載各售處或函知本藥房購取庶可免不肖等僞造漁混之弊
嬰 消痞散 主治食積內熱咳逆腹痛嘔吐瀉痢面黃肌瘦久服能令嬰兒肥胖不論有無痞症瘦弱小孩通可適用
平熱散 清肺 主治驚悸失魂肺熱咳促氣喘胸腹身熱午後發燒一切抽搐痰痛及四時不正之瘟病純爲肺炎咳嗽之良藥也
兒 止痛膏 崇能提升嬰兒氣卵一貼管保斷根凡小兒臍痛寒脹瀉痢以及女子下部寒盛久不受孕貼之都能奏意外之奇效
遼寧分銷處 日站茂林飯店、小西關信源長、胡同福增合、大西關大街興隆德、小西關大南關大德祥、大西北市場信元長絲房、中街吉順隆絲房、小東關和、大北關恒興源、大東關大街慶太成、小東關鮮同興
總發行處 瀋北郎家寺清眞孟九藥房
外埠函購郵費另加一成

遼寧鼓樓南 天新祥綢緞商店舉行 誠實大減價 卅天五月廿八日起
內拷
本號求多賣的宗旨 抱薄利的主義 誠實的減價 確實的便宜 最近應時之綢緞 紗羅綿葛綾綢 大批來到 花色新艷 最合現代時裝 定價低廉 管保比較 値此減價期 望各界從早惠顧 幸勿錯悞
內設電機洗染部同時大減價
注意 惠顧諸君認明兩間洋式樓面八字樣窗庶不致悞
中國電話 二四八二號

大綸綢緞商店新貨大貢獻 遼寧省城金銀庫街
荷蒙各界歡迎競購本廠出品最新之
鷓鴣綢一枝花旗袍料 第四批新到 每件七元六

注意 招請販賣員
本號專銷江浙綢緞設立門市茲爲推廣營業起見特擬招請販賣員如有下列情形相符者請前來接洽面議報酬從優
一凡爲本號販賣員須有安實商保額定四人不限男女
二年齡在卅歲以上四十歲以內
三要有商業經驗而無嗜好者
四接洽時間于五月二十日起至六月五日截止

提倡國貨綢緞眞精神
驚人 一不顧血本一 眞實大犧牲
原價每尺壹元壹毛貳分 只售八毛貳分
本牌眞絲加重加潤湖縐壹千疋
本廠出品 質地精良 春夏秋冬 四季咸宜 顏色繁多 男女老幼 花樣新穎 個個歡迎
本湖縐原價每尺壹元壹毛貳分批發以零剪爲度犧牲壹千疋爲限茲爲努力提倡國貨起見實現愛國精神每尺只售八毛貳分努力提倡國貨驚人的便宜不賣整疋請不可錯過
遼寧鐘樓南 久和隆綢緞商店啓 中國自動電話第二三〇九號

生丹
衛生要品 懷中必備 完全國貨 勝過舶來 挽回利益
生丹可治一切時行疾疫、爲衛生所必備、凡係天時不正、身體不適、一服生丹、立覺精神爽快、每天常服生丹、助消化、長精神、且可辟瘟避穢、誠屬男女老幼懷中良藥、生丹所用原料、完全國產、且皆經過科學製煉、取精用宏、十分純淨、生丹之色香味功效等等、已經各界證明及用過者實驗、與舶來品一樣、殆已勝過舶來品、舶來品行銷中國、爲數甚巨、自經生丹出世、功效勝過舶來品、遂得各界士女信服、挽回無窮利益、
大號二角 中號一角 小號五分
九福公司出品 中法大藥房總經理 瀋陽鼓樓西

艾羅補腦汁 唯一健腦聖藥
效力偉大 絕無流弊
大瓶二元 小瓶一元二角半
瀋陽鼓樓西 中法藥房發行 全國分行 均有出售

恭頌 拜泉騎兵十團現呼蘭第一旅旅長吳公松林勦匪撫民之 德政
溯查依拜克等縣入春以來著名大胆胡匪如草上飛天生雙江等來往搶掠到處蹂躪數縣居民風聲鶴唳驚恐萬分幸駐拜泉十團團長吳松林公及全團連排士兵等奉命進勦不辭勞瘁屢戰屢勝無分晝夜與匪接仗勇敢直前追奔逐北連斃股匪四十餘名生擒多數打下肉票多名竝獲槍馬無數數起悍匪痛勦淨盡拔生民於水火登同胞於袵席現人民睡得安枕行履坦途皆吳團長及全團官長士兵之力若我團長吳公誠不愧衛國干城全團士兵亦不愧爲保國之健兒公民等無以爲報特登報端以鳴謝忱
依安拜泉克山等縣公民代表張華三孟陞階謹啓

特別區行政長官張公叔五
以周甲之年當元老之任高勳令望歸然國光今以夏歷五月初四日爲六秩生辰凡我同人允宜致祝惟叔公冲懷儉德謝絕饋遺除文字投贈外概不收受同人撰啓徵文恐有不周敬代布聞伏祈亮詧
劉尚淸 沈鴻烈 方本仁 劉哲 袁金鎧 臧式毅 湯玉麟 湯爾和 張作相 顧維鈞 吳鐵城 羅文幹 萬福麟 何豐林 王樹翰 王樹常 莫德惠 王廼斌 翟文選 劉翼飛

專治 血崩 血漏
香港傅氏立止紅
無論新得早有血崩血漏一服斷根永遠不犯定價每[illegible]三元
東省總售處哈爾濱道外韓裔逢藥房

一貼就好 其效如神
馬哀鳴瘰癧膏
專治各種瘰癧。未破者貼之即消。已破者貼之生肌長肉每貼一元双料二元詳細說明函索附郵票一分即寄不悞
寓遼寧商埠九緯路南口路東北平馬哀鳴啓

瑞有氏黑色補丸
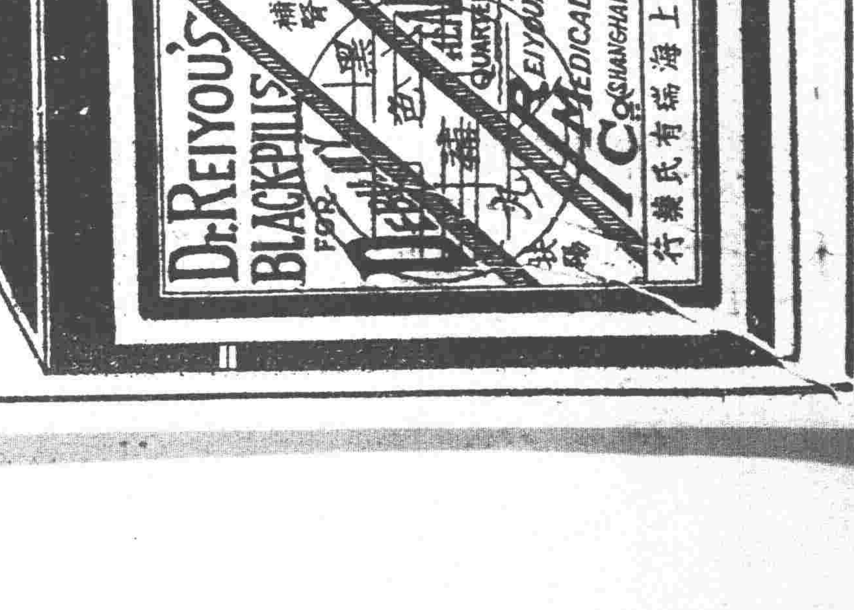

瑞有氏黑色補丸專治男女貧血五癆七傷氣虛咳嗽先天不足後天虧損少年破身太早夜夢滑精常出冷汗精冷精淸子嗣艱難自汗盜汗腰腿疼痛形容枯瘦小便夜多年久白濁或婦女之白帶及年久不受孕凡由腎部發生各症服之非常有効強精固腎如無病常服體質強壯精神充足永保無腎虧之慮
定價每打三十元每盒三元
外埠函購皆可郵寄 各埠大藥房凡經售西藥者均有代售如無處購買將款匯至分行購買立郵不悞萬無外錯
總行上海英租界福州路八十一號瑞有氏藥行
分行哈爾濱道外正陽街西頭 瑞有氏藥行
遼寧十一緯路馬路灣汽車站 瑞有氏藥行

一行五號字十三字起碼刊登一日每行現洋壹角長期另議

廣東國民政府宣言 聲明討蔣及新方針

【廣東二十九日聯合電】廣東國民政府、于二十八日正午在省政府舉行成立典禮、同時發表告全國人民書其內容大體如左、

自民國十五年開始北伐以來、未經三年、平定全國、方將實現黨義時、蔣介石蟠居政府樞要地位、與共產黨連絡排斥先輩同志、籠絡國民會議、爲發現就任大總統之野心、破壞統一、且蔣介石發行巨額公債、使助成內亂、又與俄國開戰、使東北民衆、陷于危地等之罪狀、不堪列擧、吾等爲護黨救國、及完成國民革命、不得不討伐蔣介石、南京政府已屬有名無實、吾等斷然不承認、現經先輩各同志、及全國軍政領袖等來粵、召集非常會議、決議通過國民政府之組織、於是完成國民政府之成立、

【廣東二十九日商通電】廣東新政府、于二十八日開非常執監會議、通過組織大綱、正午正式成立中華民國國民政府、同時向全國發表左項大略之宣言、

本政府誓約對于私有南京政府爲國民怨府之蔣介石、實行討伐、使黨國歸於安泰、確立左項三大方針、以副國民之期待、

一、財政 以正義公平爲宗旨、採取公開主義、
二、軍事 以發揚革命精神爲基本、斷然不許私權爭鬪、
三、政治 專採取民主政治、萬機由公論決定之、

何應欽返贛談時局 粵事可以和平解決 贛匪仍當積極進勦

南昌訊云、軍政部長何應欽、于二十一日由京乘艦回贛、主持南昌總司令部行營職務、指揮五省剿匪一切事宜、何氏所乘之豫章艦、於二十二日正午由京抵潯停泊三北公司碼頭、潯各界熱烈歡迎、何在艦休息片刻、向各歡迎人員致謝後、即於下午一時、乘南潯路專車啓節來省、下午五時始車抵牛行車站、先是本省各界、得何氏來省之九江電話後、即紛紛出城迎迓、到者有省黨部委員顧維周、省政府委員熊育錫、王尹西、龔伯修、行營賀參謀處長、代衛戍司令涂維藩、南昌市長龔師曾、及各機關代表數百人、自牛行站至行營、沿途均有軍警布崗、故何氏專車甫止時、軍樂洋洋、軍警擧槍、頗爲熱烈、各軍政領袖上車與何握手爲禮、何一一週旋後、即步行至過渡處乘輪過河、返行營休息、據何對歡迎者談話、謂粵事可和平解決、贛剿匪仍當積極進行、不致受何影響、是晚陳銘樞代表孫希文、至行營晉謁何主任、報告一切、並商洽要事、孫稍就擱一二日、即轉赴贛南、宣慰蔣蔡兩部、至於本省出席民會代表、除張繼周等、赴津考察外、餘均返省、魯主席不日亦將返贛、主持省政及九路軍剿匪一切事宜云、

又十九路軍之蔡廷楷蔣光鼐兩師原屬陳銘樞舊部、年來如討代張桂馮閻、無役不與卓著勳勞、去年平定閻馮後、即由武漢經長沙轉回洣鄉、入贛剿匪、將贛西蓮花安福永新泰和萬安相繼克復、乃溯贛江而上駐紮贛州、此次五省圍剿朱毛赤匪、該路軍擔任追剿贛南及贛粵邊一帶、興國雩都信豐南康以及崇猶大庾之赤匪、經其次第擊潰、贛南一帶、遂告肅清、現十九路軍部、設於興國積極向寧都東固之匪進攻、惟粵事發生後、外間對於該路軍、頗多揣惻之詞、實則蔣蔡兩師長、均有深長革命歷史、對於中央竭誠擁護、當陳發出江電時、曾派何榮至贛州興國、欲爲拉攏、被蔣蔡責以正義、嚴詞拒絕、對於何應欽原定之剿匪計劃、進行不遺餘力、蔡師已由興國之城岡、與公師及王金鈺部連絡、包圍東固、蔣師則繼續向寧都突進、以便與孫連仲朱紹良會師肅淸朱毛信豐贛州散匪、亦經其派馬昆譚朋星各部肅淸、贛南及贛粵邊境、極爲安靜蔣總司令陳主席(銘樞)以該兩師在贛南剿赤頗爲奮勇、特派孫希文携其親函來贛、轉赴興國、慰勞蔣蔡及該路全體官兵、並接洽要公、孫于日昨由京抵贛、寓江西大旅社、不日由贛江乘輪上駛、由贛州轉往興國、至十九路部會晤蔣總指揮及蔡師長、轉達蔣主席及陳銘樞一切意旨、並視察贛南剿匪狀況、然後返京覆命、孫昨并電達贛江沿岸各軍、請予保護、以保旅途安全云

訪歐機抵阪

【大阪二十九日聯合】今朝由羽田飛行場出發之青年日本號、于午後二時三十七分抵木津川飛行場、

【大阪二十九日電通電】日本學生聯盟之訪歐飛行機青年日本號至午後二時三十七分抵大阪、預定三十日向京城飛行、

寧政府改組 公佈約法後發表

【上海三十日電通電】南京國民政府、預定俟六月一日公佈約法後、實行五院院長及各部長之更替、其任命內定者如左、

任行政院院長 于右任
任立法院院長 丁惟汾
任司法院院長 張繼
任監察院院長 陳果夫
考試院院長 或蔡元培

仍留任載傳賢、鐵道部與交通部合併爲交通部、其部長仍留任王伯羣、東北側之高紀毅、就任交通部次長、又由張學良保薦之顧維鈞湯爾和等、預定就任政府要職、

畢特曼談銀會議案

【橫濱二十九日電通電】爲調査銀問題、在赴華途中、二十九日朝乘布雷錫顧特塞法孫號船抵橫濱港之美國上院議員畢特曼氏、在船中有左項表示、

目下世界的不景氣、與銀價下落有重大關係、爲討究銀價下落對策、擬開國際會議、故予此番有赴華之擧、關於對中國應否採用金幣制度、予以爲中國縱欲對各國償還借款、亦屬無金、中國之不景氣、當因商業交易上有何等缺陷、故此次予對於此點、加以調査、如求得適當方法、則財政之建設、旣能成立、救濟目的亦可達成、國際聯盟擬於本年內開防止銀價下落之國際會議、予以爲開會地點、以日本爲最適當、予抵華後、在七月以前、視察中國各地、經種種接洽後、擬于七月二十四日乘船歸國、途中順道再至日本、進行懇談云云

法權交涉再陷停頓 各公使因粵局返平

【上海三十日電通電】英國公使藍博森、美國公使詹森、法國公使威爾丁三氏、預定即時離滬返北平、據確息、該三國公使、鑒于廣東事件擴大之形勢、停止交涉、因之迄至廣東事件之解決、似停止治外法權之交涉、

連聲海任鐵道部長

【南京二十九日電通電】本日之國務會議、決定正式罷免鐵道部長孫科、由道鐵部政務次長連聲海繼任鐵道部長、

太平洋飛行 三十一日決行

【淋代三十日聯合電】決行橫斷太平洋飛行亞秀中尉所駛之太平洋號(達哥馬市號)機、定於三十日午前八時至九時之間實行出發、嗣因天陰及起風關係、離陸困難、不得不延期出發、今朝亞秀中尉又發表改定三十一日午前、自五時至六時之間出發、

【淋代二十九日電通電】亞秀中尉之太平洋號機、本日午后三時四十四分安抵當地、受青森縣代理知事石建學務部長以下諸人之歡迎、當日裝入華士林油、夜宿同村村長家、豫定三十日午前八時至九時間出發、

(東京二十九日電通電)亞秀中尉、本日抵淋代海岸後、將華士林油一千二百加倫裝入飛機中、當於卅日午前八時出發、

日郵船總會

【東京二十九日電通電】日本郵船會社、于二十九日午後開第四十六次前半年度定時株主總會、可決今期不分配利益、監查役河村金五郎、回任期已滿、改選結果、前宮內省內匠頭東久世秀雄男當選、

奧國亦減俸

【維納二十八日聯合電】奧國政府、因財政陷于極度窮迫、結果向國會提出官吏減俸五分案、

粵政府決定 主席及委員

(廣東二十九日電通電) 廣東國民政府之四委員會主席、決定如左、

政治委員會主席 汪精衛
軍事委員會主席 許崇智
財政委員會主席 唐紹儀
外交委員會主席 陳友仁
參軍處處長 陳濟棠

此中唐紹儀就任財政委員會主席、爲救濟財政困難、在表面上列名、其實務似由古應芬擔任、

【廣東二十九日聯合電】本日在海軍同樂會開會之廣東要人會議、關于國民政府常務委員會、及廣東省政府主席、並委員人選問題、協議結果、決定如左、

一、國民政府常務委員 五名
汪精衛 唐紹儀 孫科 古應芬 許崇智
一、軍事委員會委員 十一名
許崇智 陳濟棠 李宗仁 李烈鈞 唐生智 白崇禧 張發奎 陳策 李福林 唐生明 張惠長
一、政務委員會委員 五名
蕭佛成 鄧澤如 林森 鄒魯 馮祝萬
一、廣東省政府主席、由古應芬或孫科兩氏中內定就任、

晉南之匪禍

太原訊云、山西社會、二十年來、秩序安寧、世人因有世外桃園之目、孰意自去秋以來、軍事失敗、金融遂亦破產、一潰百決、災患俱至、軍隊騷擾、金融困苦、近復土匪逃兵之猖獗掠奪、綁票勒索傷害人命之事、時有所聞、近更發現大股土匪、佔據要隘、茲據晉南洪洞確息、該縣萬家村附近有靑龍山者、形勢險要、風景絕佳、山上有關帝廟一座、該廟神像、甚爲土人信仰、故每年有廟會三次、四方遊人信士、朝廟進香、遊覽風景者、周圍都十數縣、三次廟會、以舊曆三月二十五日之會期爲獨盛、今年該項盛會之期、各縣遊人、均不辭跋涉、接踵而至、熱鬧異常、乃正在與高彩烈之際、突來匪衆二百餘名、各執快槍砲彈、先將該村區警察士之槍械繳去、次將該山廟門把守、(該山廟門即係山谷之口)將萬千遊人鎖困山谷、一一放出、無論男女老幼、均經詳細檢查、故婦女所帶之金銀首飾、概行掠盡、老少所裝洋錢鈔票、所着長衣草帽等物、亦盡行奪去、據調査所刼財物約在五萬現銀之譜、該匪等搶刼之後、即據該山爲巢穴、日出附近各村勒索綁票、居民不堪其擾、中產之家、均盡所有搬入洪洞城內居住、貧窮之戶、亦已逃避數十里外、以故附近數十里內、刻已斷絕人煙矣、被災家戶、無可勝數、勒索綁案、已出十數餘起、贖票價値之昂、常盡產亦不足供求、有薄田十數畝之戶、十歲幼童、索洋一千、五歲小兒、亦須五百、限期多屬三日、聞已撕票數個、臨汾縣平垣村王馨桂(前任縣長)之子書成喜、在臨汾中學肄業、請假歸家、中途被匪綁去、索洋萬元、限期亦係三日、家日籌備不及、今已逾期、尙未聞如何處置也、該靑龍山崇峻壁、形勢甚屬險要、石磐暗洞七十餘處、佈滿山崖洞、口均甚狹小、僅可容一人出入、入則長徑數十步不等、其容曠處、可以並行四五人、相互連鎖、可以遍繞該山兩邊匪徒只其形險可守、故只爲巢穴、考該股土匪、爲二百餘人、原多係陝西煙店雇傭、至晉南趙城洪洞等縣討煙土欠債之烟匪、自去夏迄今、已來往晉陝十數次之多、均有槍砲子彈、過晉署與何緝處所時、恒鳴槍以示威、官方以其勢盛、亦無可如何、後漸肇事沿途搶刼、今乃習以爲常、以此生涯之利益最大、竟一至不復返、遂演此空前災禍云、

又據中陽友人談云、該縣發現烟匪、多則百人、少亦數十、成羣集隊、爲害地方、並於日前將該縣商號天玉成搶刼、現該縣縣長雖協同公安局長竭力緝拿、惟因警士人數有限、該匪等出沒無常、乃擬添招巡緝警士十餘人、以資增厚力量云

統稅短期庫劵發行 與銀行團成立交涉

【上海二十九日電通電】財政部長宋子文、于二十八日來、向銀行團就充軍費之統稅短期庫劵發行八千萬元、交涉應募、結果交涉似已成立、收入七成、國民政府尙計劃第二次八千萬元之公債、擬定發行、

中日寧漢事件解決 在南京交換協定文書

【南京二十九日電通電】年來懸而未解決之中日間南京漢口兩事件賠償金交換文書、至本日(二十九)上村南京領事與外交部亞細亞司長間修正賠償金支付方法之字句等、結果完全解決、上村領事携帶該交換文書、於本日午後四時三十分由南京赴上海、其內容爲南京事件賠償金七十一萬元、漢口事件賠償金三十五萬元、自六月起、迄至明年三月、每月分撥十分之一、完全賠償、

張繼絕意對粵調停 二十九日還抵香港

(南京二十九日聯合電) 代表南京政府向廣東南下之張繼、于二十七日抵香港、同時向南京政府致電、其末項謂廣東劇烈炎熱、預定一兩日中返寧云云、由是觀之、其意味調停之失敗、國民政府禁止該電報揭載於新聞紙、

【廣東二十九日商通電】張繼對于廣東妥協調停、完全絕望、于二十九日還抵香港、

湘軍隊調動 何鍵令改編各縣保衛團

長沙訊云、日來湘省軍隊、調動殊忙、第三十一師陶廣部、已有一部開赴東安、永州該師司令部、且有日內移駐永州之消息、又如第十九師師長李覺所部、原駐防湘西常德、澧州一帶、以及南縣、華容、安鄉各縣、現奉四路總部命令、即日移駐省城、南華安三縣防務、交由張英師負責淸剿、澧州防務、交由陳渠珍團担任淸剿、常德防務、交由常澧警備司令劉運乾負責警備、十九師部隊、至遲三日之內可開抵長沙、

此外新編第八軍軍長兼第二師師長侯人松、刻下尙在首都、聞將隨同何鍵返湘、調集所部、開赴新寧、昨該師指揮官吳熙、有電來湘、略謂李(宗仁)白(崇禧)、近在桂籌餉二十萬、限五日繳齊、表面稱圖入湞、實則部隊別向移動云、刻湘南方面防務、安謐如常而戒備不無加嚴之處、此則湘南之大概情形也、

至剿匪軍事、日來卓著成績、湘境以內、整股赤匪、因已絕跡、即零星散股、亦爲數寥寥、各縣團防、實力不弱、堵剿赤匪迭建功勳、團防原爲地方自衛之武力、近何鍵改編之後、加以軍事訓練、自衛頗具相當力量、何鍵恐各方不明瞭改編之情形、特備文呈報中央、略謂湖南各縣人民自衛武力、在民國十七年以前、沿淸末地方保衛團辦法、原有鄉團之組織而湖南淸鄉督辦署以各縣鄉團旣不健全、又無統屬機關爲之指揮監督、致爲豪劣所把持、尤其畛域之見甚深、不便互相援助、往往爲匪所乘、致遭損失、近擬定湖南各縣挨戶團暫行章程、將原有各縣槍鄉團、改編爲挨戶團常備隊、統歸挨戶團局監督指揮、並經派員分赴各縣督促整理、施行以來、頗能革除從前渙散之弊、然各團隊幹部、多屬缺乏軍事識驗、對於整理訓練、難臻完善、對於淸剿共匪、則指揮失靈、且縣長兼主任、責任不專、統馭乏術、往往坐失事機、十八年冬、乃設團防訓練所於長沙、召集各縣團隊下級長官、授以軍事學術、造成健全之下級幹部、十九年秋、赤匪擾長之後、益知殄滅匪患、以謀地方之長治久安、非將團隊編制改良、積極整練、實鮮良策、因倣照軍隊部勒之法、先後將平瀏醴三縣挨戶團常備隊、改編爲各縣保安隊、改編整理後、協助軍隊進剿、收效甚宏云、(未完)

劉文輝返蓉

重慶訊云、省劉午乘蜀通輪抵渝、楊森及廿一軍各將領、均往朝天門河干歡迎、劉抵岸後、即赴劉督辦公館休息、晚宿螺螄店行署、迴(廿五)晨唐湯藍師長晉謁、暢談甚歡、十時訪駐渝各國領事、有(廿六)將回拜此間各將領、並招待新聞界後、即與劉楊曾商川局善後、約兩星期返蓉、

杜魯基自叙傳 吾之生活 (邱佳譯) (65)

第十五章 裁判・流刑・脫走

吾等依鐵路被護送於穆濱站、再依馬被護送、爲護送因人十四人計、當局特派大尉一人、警察高等官一人、警部一人並兵士五十二人、一行分乘橇約五十架、由穆濱市經由托波兒斯克而沿鄂畢河、吾致書於妻、

【吾等每日向極北進行約九十俄里乃至一百俄里、……約當一緯度之距離、依如此繼續的前進……若可能謂文化文化減退顯著明白、即吾等每日向寒冷與野蠻王國前進約一緯度、】

通過窣扶斯病蔓延甚烈之地方後、即吾等旅行之第卅三日…二月十二日…吾等始到貝里索村、此地爲彼大大帝之嫂腕人物孟錫哥夫公曾被流刑之地也、在此地滯在兩日、迄鄂畢達爾斯克尙有五百俄里之距離、吾等全得自由步行、甚護衛兵等以爲吾等絕無企圖脫走等事、歸路除沿鄂畢河沿路外、另無途徑、縱敢行逃亡必被逮捕、固不待言、貝里索村住有一陸地測量技師、姓維叔果夫斯基、有時吾與彼關於脫走方法交談、彼鄭重教吾、沿索斯瓦河向烏拉山脈直走、依鹿(橇)赴鑛山民地、在保克斯洛徵斯基轉乘狹軌鐵路、而能到白爾摩線連絡站克叔波站、亦未可知、然後抵白爾摩、而維亞得加、而俟羅格達、而聖彼得堡、而赫爾森法斯、而…

雖然、索斯瓦河岸無路、且里索地方全爲未開地、互數千俄里一無警察、只處處有奧斯查克人之荒屋、至一俄國植民地亦無之、又不見電線、途徑除依鹿旅行外、另無依馬旅行之便、雖不有被警察追跡之虞、然有在曠野迷路、雪中埋死之危險、況於時値二月之暴雪期乎、

爲老革命家五爲吾等因人一行之一員之法意特博士爲使吾再數日間能得滯留貝里索之允許計、教吾以假裝神經痛之方法、吾乃自重大試此方法、抑坐骨神經痛一病爲不能確証之疾病於是命吾入院、病院制度不與吾何等束縛、每精神爽快時、則出外散步、時及數小時、醫師亦勸以步行、如所旣述、於一年之如此寒冷季節、誰也不想及脫走等事、

吾不能不決心、竟決定敢取路於向西方烏拉山脈之途徑、洛叔果夫斯基君由有『山羊之腳』謂之綽號之某農夫聽忠告、此人爲吾樹脫走計畫、日後及至露見彼之援助、彼受最重處罰、一月革命後、『山羊之腳』暫時尙未感知彼曾援助之囚人爲吾一事、至一九二三年彼前來莫斯科訪吾、吾等兩人親密交談、吾贈彼以赤衛軍禮裝正服、並一同觀劇、又贈留聲器、未幾、彼在極北之故鄉已辭世矣、

自帕勒斐夫以後之旅行不能不依鹿西、於如此季節、覓求不敢辭相當危險之帶道人、殊感困難、『山羊之腳』拂苦心後、竟得雇用一犂良人(住於北東俄國之芬族)、此犂良人如其他所有犂良人同爲賢明富於經驗者、……未完……

招募金州分館
本報招募金州分館如有欲辦者祈速來本社[illegible]

陶賴昭分館啓事
敬啓者本報爲消息靈通起見在榆樹縣界五棵樹街設立代派處[illegible]

本市電話有願出讓者請逕向下列地址接洽
大連市榮町二番地[illegible]

丟失圖章作廢
敬啓者敝號在草市設立分莊一處使用木質蛋形圖章一個文曰[illegible]上貼[illegible]

遺失滙票聲明作廢
[illegible]號全記滙票本人洋二萬元 滙票號碼二十一[illegible]部人於五月九號由臨江匯往本溪官銀號行經途中一時不[illegible]

丟失股票聲明作廢
[illegible]於民國十九年六月[illegible]

廣告

上海韓奇逢大醫士黑鷄白鳳丸神效連環不斷之鐵證
○遷安縣賀殿奎來函云啓者前由上海貴公司購來之黑鷄白鳳丸一打服之特別有效今由郵局滙下大洋五十元 速發一打以備應用可也
○撫寧縣杜璽璋先生來函云 前寄上大洋廿五元購買貴公司之黑鷄白鳳丸半打服之眞有效驗 然而未全愈今由郵局又滙下大洋廿五元再從速寄下半打是盼(認明上海韓奇逢牌號)
○吉林蘇公館來函云啓者前由鐵嶺貴公司 購買之黑鷄白鳳丸一打業已服罄病已愈爲今有舍親亦患是病今寄 上大洋五十元購買(黑鷄白鳳丸一料速爲郵來因等急用云)
○綏化王子良來函云(啟者賤內經血不調之症三年多矣屢治無効前聞友人言此藥實有神効今揹現大洋二十五元購買半打火速揹下倘服有効當登報聲明(認明上海韓奇逢牌號)
○牟平常半安先生來函(韓奇逢大醫士台鑒啓者因閱上海申報載有黑鷄白鳳丸起死回生一段今敝內子患經血病四年有餘化錢無數亦未治愈今隨協合昌滙下 現大洋二十五元收到後寄下半打爲盼
○通州王子良先生來函啓者前購之黑鷄白鳳丸 半打服後小便發見藍色拙荊即非常害怕因閱說明書上小便如見藍色(乃保藥達患部)尙伊云並不妨事刻下白帶已無惟腹痛未好必是藥少故再滙上大洋五十元再寄一打以便除根云
○草河口王局長來函云(逕啓者今閱盛京時報載有黑鷄白鳳丸治愈潘女士血經症一節眞是靈奇無比今 寄上郵票二十五元祈寄來黑鷄白鳳丸半打云

河北南宮縣一西街生恒號
啓者前閱報紙方知 貴號所發行之黑鷄白鳳丸。效力偉大。茲驗信寄上大洋十元。外附寄費兩角。收到後。將藥寄下是盼。

青島蘇文秀女士 感謝韓奇逢醫士
上海韓奇逢大醫生鈞鑒。啓者敝患經血不調之症。數載餘矣。行經腹痛。腰腿酸疼。有時頭迷心慌。四肢無力。自服大醫生之黑鷄白鳳丸半打。刻下其病若失。特此感謝云。

河南王公館來函云
敬啓者前寄來黑鷄白鳳丸一打服之大有神效今由郵局滙上大洋五十元收到後速再寄下一打是要

遂陽焦太太有喜 黑鷄白鳳丸所致
啓者敝自孚歸之後。十年餘矣。閨中之時。即患氣血雙虧之病。屢治未愈。近年不斷吃藥。毫無效果。自思命中造定。不可强求。不意有敝之良人。由遂寧購來貴大醫士。黑鷄白鳳丸半打。云此藥神乎其神。敝亦未深信。只得按方而服。藥罄後。經血果見調和。伏思此藥眞有此效力。又續服一打。於今春竟生一子。歡喜之餘特此感謝云。

拜泉黃慧芬 致函韓奇逢
韓奇逢大醫士大鑒。啓者余在江省求學時。得有月經困難之症經中外醫生診治。並無功效。有同學姊妹。勸服大醫生。之黑鷄白鳳丸。頗有特效。余即購服半打。病果愈焉爲此感謝。良醫良藥云。

六合孫玉卿 險些一把命傾
啓者余因經脈來時生氣。致使血流不止。延至一月有餘。各種補藥服遍。無效。後閱申報。云大醫士之黑鷄白鳳丸。專治血分病。託人購來半打。服之血止病愈。惟恐再犯。今寄大洋二十五元。再購半打云。此上 韓奇逢大醫生

天津宋婦四十三不幸之中得弄璋
法租界敎堂後。宋宅來函云。啓者敝內人中年曾生一子。夭亡後。賤內思子成疾。腹有塊病。經血亦許兩三月一動。纏綿四十二歲。雖無生命之虞。所受痛苦甚大。偏方用盡無效。請醫調治不靈。有友人介紹。韓奇逢大醫士黑鷄白鳳丸。神效。購一打服完。有喜。今年臨產生一子。居家喜出望外。特奉函感謝。以俟小兒略大。即將像片寄上云。

褚鳳山夫人 半載未行經
昌黎褚鳳山來函云。啓者敝內人所患之停經病。已詳前信。自服黑鷄白鳳丸後。經血即見。諸病已愈。然恐病根不去。復寄上十五元。火速寄來黑鷄白鳳丸三盒爲盼云。

經血病三年未愈服黑鷄六盒除根
鎭江安秀卿女士來函云。啓者前寄下之黑鷄白鳳丸三盒。服之飮食大進。胸膈膨悶此先略强。此次經脈來時相差三天。足見此藥對症。後又購二盒。現下其病全癒云。

曹國棟來信 爲其姊有病
韓奇逢大藥房貴醫啓者鄙家姊身體素弱醫藥罔效前蒙友人贈給韓奇逢大醫士黑鷄白鳳丸一盒試服之後效驗異常可見貴醫士所製之婦科聖藥非世俗庸醫僞藥之可比也茲特由郵局滙去大洋二十五元收妥速寄半打爲盼 通江口義源合曹國棟啓

黑鷄白鳳丸主治 功效經血不調。赶前錯後。經行腹痛。發燒心忙心跳。白帶過多。久不生育。子宮寒冷。腰腿筋骨痛。或久患小產。腹內有塊病者。頭迷四肢無力者。胸膈脹悶飮食少進。夜不安眠。睡多夜夢者。行經。血色不正。或紫黑或塊及淡紅者。氣虛虧血咳嗽痰喘 時愈時犯如同 邪病因生氣或房事所傷以致崩漏者。結婚數年。從未生育 午後發燒者凡患經血各病服之。効力絕大。萬試萬驗。雖老婦服 亦能生子百發百中。可謂婦女第一神藥也。心跳或年久之白帶 久不孕有子宮寒冷速服此藥百發百中有立桿見影之功 以濟沒雪之效購服一試其效力便知。
定價每打五十元每盒五圓吉黑區每盒哈洋六元 每打六十元
外埠購買直接向各分公司可也
總發行上海四馬路中和里韓奇逢藥房無限公司
分發行天津法界信昌里十三號韓奇逢藥房無限公司
哈爾濱道外萬國車票隔壁韓奇逢藥房無限公司
遼寧馬路灣大紅樓西頭

韓奇逢藥房無限公司

179

世界珍聞及其他

儲金待於二百年後 救濟貧人之用 波士敦市長之奇異善舉

波士敦函云、波士敦現任市長捷姆斯·喀禮氏、現以十萬二千二百八十五弗存入信託公司、充作二百年後救助貧人之基金、預定於彼死後、由彼五子享受此項基金之利息、五子死後、在百廿五年間、基金利息完全存置不動、存放百廿五年後、按復利計算、合計可達四千五百五十四萬九千弗之巨額、此後每年由此巨額中撥出百二十一萬二千弗、救助波士敦市內之貧戶、以生活程度無變化爲限、對一千七百貧戶、每週可能各支與四十圓之救助費、總之喀禮市長豫料二百年後之社會、當與今日無何差異、爲救濟彼時代之貧人、故有此舉、同時並爲激勵世間有志者、聞風繼起、蹈襲其例云、

魚鬪 大阪盛行

日本大阪動物園、近以暹羅鬥魚四隻、銀紅紫白各一、放入水池中、彼等即以尖銳之嘴、各向對方下腮衝擊、結果銀色鬥魚勝利、其他紅紫白三隻、皆敗北而逃避於水底之砂礫中、銀色鬥魚、即吹出許多水泡、似誇其勝利者、鬥魚之戲、本盛行於暹羅交趾支那、荷屬印度、及俾路支諸地、以上各地、利用鬥魚爲賭具、與濠上之賽馬賽狗、及其他各埠門雞鬥牛性質相同、而今竟盛行於日本、聞大阪並設有宏大之鬥魚場云、

太陽中直接取力 代石油與煤

因爲地球上所窩藏着的煤或石油、總有一天要告絕、而在這文明的世界中、一切機器的行動都需要着煤或石油、所以現在的科學家就有一種理想、想從別的地方來取得原動力、以代替行將告絕的煤和石油、這種理想都集中在太陽的身上、德國有一位科學家叫郎奇博士的、則已發明了一種具體而微的製電器、可以利用日光製造電氣、來發動各種小機件、據他的報告、說此種利用日光的製電機、費用與舊有的水電機相彷彿、而其日常維持費、則更廉於蒸汽機、我們知道工廠中裝置一座水電機、每啓羅華脫、約需電一百金元至三百金元、而一座蒸汽機、則每啓羅華脫爲五十金元左右、新發明的製電機製造的當兒、雖屬費用極大、然而他之製造電氣、僅僅用着不要出錢去買的日光、日常費用眞正低廉到極、郎奇博士此次發明、近已得西門子電氣公司的贊助、從具體而微的模型、改造成大規模的工業用品、自在意料之中、不日即可實現、

利用日光、直接的製造原動力、來代替煤或石油、本爲一般科學家共同之理想、年前、密歇根博士在紐約演講說過下面幾句話『在最近的數百年來人們在利用着日光所間接、製造出來的煤或石油、以發動機器、天然的寶藏雖多、在我們這時代以及我們的子孫時代、當然還可以享用不竭、當而試想日光之製造煤或石油、當非數千百年不可、人類對於煤或石油之消耗、日以益增、那末再過數千百年、豈不將完全告絕了嗎？煤或石油一旦告絕、機器又怎樣的會動、我們應當先爲他們想一個法子、法子是有的、可是現在還沒有把握、太陽光的強度、是我們所知道的、每天日光之射及地球、若沒法把他吸收下來、其力量之大、幾無法可以計算、解決將來原動力問題的方法、這就在……』這個方法、誰料到一年後的今日、這個方法、不但有了把握、且已成爲一個極對的可能、

現在就把利用日光以取原動力的方法、加以約略的研究、據最近科學家的研究、一共有幾個、其中利用日光的方法、就是製成一面極大的鏡子、把日光儘量的集中焦點、照在蒸汽鍋之中、利用其熱度、來煮水使沸發生動力、這個法子、科學家已經試驗了幾次、每次的試驗雖有良好的結果、然而事實上陽光之集中、需要鏡子、而原動力之大小、又視鏡之大小爲斷、在實用上、鏡子之設置就成爲一種困難的問題、科學家於是再從另一方面研究、研究的結果、又發明了另一個方法、就是利用RADIOMETER要把日光的原動力直接的變成機械的原動力、此種機器、包含着許多風車式的圓形物、一面黑色、一面磨光、裝在軸轆上、放入半眞空的地方、太陽光照在這上面、黑色的一方、就漸漸的熱了起來、空氣中的『分子』MOLECULES就萃來加以攻擊、使圓形物旋轉不已、因此而取得動力、然而這種方法、又很顯明的不切實用、因爲從這機器中所取得的動力、爲量不大！

因爲這一次的失敗、德國的郎奇博士、發明了最近的一種用光的製電機、他既不是利用日光之熱度、以水蒸汽爲媒介以取得動力、他也不是直接使日光之熱度、變成機械的動力、他的方法、是把日光直接的變成電氣的動力！裝置的費用既省、實際上的應用亦便、我想這或者就是最好的最後的利用日光製造動力的方法了、

然而利用日光以製造動力、仍有許多困難、不易解決、事實上如在雨天或陰天的時候、日光爲雲霧所阻、不能直接射到我們的地球、那種機器就根本的失其效用、將來我們所應研究的就是要設法來儲蓄電氣、以備不時之需、我們現在所用儲電方法、似乎太覺幼稚、不能適用、

德教授能令魚識文字

德京柏林某大學校之動物學教授勒克氏、最近以科學感應方法、竟能教習魚之識字、現在成績、該項識字魚、已能在標明字母之袋上、認取食物、雖R與B二字母、亦能辨識無誤云、

最大植物

世界上最大的植物、恐怕就要算美國的漿菓樹了！這樹一枝的蔓延、竟成一百英畝的蔽蔭、但是牠的高度、只有區區六英寸強、牠的完全長成期、至少要費機百年的時光云、

麻雀牌流行之日本 一金構成賭博罪 處罰三十金上告竟失敗

東京電云、麻雀牌流行日本、近來盛極一時、文人富紳、均有此嗜、然目的在於消遣、對於賭及金錢者、固無其例也、是以各俱樂部中、無不附帶『打麻雀』之一游戲者、日來流行之雀戰勝負方術、觀覽者議論與賭博相同處、然此種事件、已有前例、蓋南賀某氏、因麻雀戲之預算千點（一日本雀戰勝負份數計算單位）有金一元之賭博、竟被大阪區裁判所處以罰金卅元、事後該雀戰選手、以白千點贈金一元、爲依勝負技倆之所出、何能定以賭博之罪、乃上告於大審院、旋經審判長之判決云『麻雀游戲、偶然屬於輸贏財物者、即構成賭博之犯罪之事實』上告之事不准所請云、

洗足紀念日

洗足紀念日、爲英國古代風俗、相傳至今一千數百年、每年一度、在倫敦大寺院中舉行洗足紀念典禮、甚爲莊嚴、舉行之日、爲耶穌復活之前四日、主禮者爲『惠施民斯德』大寺院之紅衣主教、英國國王之親信侍臣一人、衣極華麗紅白二色之特別禮服、手中高捧金盤、盤中滿堆紅白二色之小錢囊、囊口繫以紅白二色之長繩、囊中盛有英國造幣廠鑄造之小銀幣數十枚、每枚值一辨士（此種銀幣美國之收集錢幣者、每個出重價購之）並肩而立者、則有國王管理振濟之大員、神道院之院長等數人、每人着特別禮服、腰間繫毛巾一方、禮堂中部有童子十二人、排列而坐、主教屈身伏地、依次洗童子之足、取腰間之毛巾爲之拭擦、此即紀念耶穌洗門人之足、伊等卑躬役人也、禮儀畢、則以金盤中之小錢囊、發給寺中年齡最高之男女、每人所得銀幣之數、則與國王年齡相等、領受銀幣之男女、亦各如其數、今歲英王年六十六、是以得領銀幣之男女、各六十六、每名人領得銀幣六十六枚、

印度少婦 死而復活 火葬場中用布榻舁歸 死後經過類似神話

印度朋淇兒海灣附近、阿堯特爺村、有居民白勃者、其妻某氏年僅二十、在最近忽呈現患神經病、於病中曾生一孩、唯落地後即死、本人雖經醫生診治、旋亦無效、於是日上午兩點半、宣告棄世、家人當即報告親戚、於數小時內絡繹到臨、於是將屍體依禮移至近『大立開柴』河之火葬場、加起薪炭、準備火焚、孰意正當移舉之時、忽微聞死者若有呼吸聲、四肢亦稍稍作動、舁夫乃大驚、急遽置屍體於沙上、以靜察其變、須臾咳聲起、飲之以水、亦能下咽、於是該婦復活之消息、不多時而傳至全村都知、一般好奇者咸來觀看、但見該婦於數分鐘後、竟能低聲說話、謂陽光可畏、請移置他處、家人乃大喜、急用布榻舁之歸、唯不幸雙目已失明、飲食則如常、事後有詢以死後詳情者、則自謂失知覺後、忽見已於六年前故世之姑母來訪、並邀其同至一風景幽雅之處暢遊、當即隨之則行抵一地、但見前途黑漆一片、伸手不見五指、乃大驚、試高呼姑母忽已失蹤、旋來數黑鬼、問來此何事、並告以地乃陰府、該婦此時限未滿不能相納也、言畢加以驅逐、則霎來會見衆人於火葬場上云、

遭難信號之輕氣球 落阿爾山冰河之上 教授及助手平安無事

奧大利維也納電云、比教授之輕氣球、自飄浮天空雲層之後、因發出遭難信號、一般人士、極爲關心、於廿七日午夜、該輕氣球、抵奧國北部之阿爾卑士山中、夏內魯冰河之上、平安降落、二十八日午前、至利美拉諸市、該處騎兵隊並往降落地點救護一切、教授、助手平安無恙、據云障碍原因、係乘坐之船形中發生故障、然奇績的成就、已告成功、該教授並擬實行二次計畫天空旅行、預定滯留之日、研究一切泉因、即可整理就緒云、

萬柳夫人吳芝英集詩 集嚴秋水句帖楹

北平函云、萬柳夫人吳芝瑛、集蘇詩五言楹帖八副、頗爲時人所稱賞、聞尚有七言楹帖六副、皆戊午春間所書集嚴秋水句、吳夫人現今臥病梁溪水園橋老宅、檢齋南湖先生、陳列於北平西城翊教寺東院、即南湖局建之良弼祠堂、日前南湖特約柯鳳孫、袁珏生、溥心畬諸公小集、相與欣賞楹帖種、皆吳夫人生平得意之筆、以外、并陳列寫經卷册若干、公同好、七言聯語照錄如下、青壁近迷山寺雨、綠箋遙入海人烟、楷書、款戊午寒食吳芝瑛、首聯右上題藕漁護江句詩中畫也、水蝶浮烟通越絕、曉星殘角麥吳宮、楷書款、戊午二月、吳芝瑛、首聯右上題秋水先生垂虹橋之絕唱也、城郭晚連爪赴雨、帆檣春滿海門風、楷書、款戊午上巳、吳芝瑛首聯右上題嚴秋水句、魚鱗淺瀨明孤鶩、檣背徵陽坐晚鳥、楷書款戊午三月、吳芝瑛首聯右上題嚴秋水句、即看花柳惱春事、復有樓台留夕陽、楷書、款戊午清明吳芝瑛、首聯右上題秋水先生誠南句、石闕滄浪躍在、女牆花發魯門秋、楷書、款戊午三月吳芝瑛、首聯右上題藕漁太白酒樓句、

瀛儁海聞

▲法京巴黎、新開一家『兩價的商店』定名『五法郎與十法郎』、所有貨物、分爲二種、一種是五法郎的、一種是十法郎的、

▲南美洲阿美仁河岸、產有許多奇樹、一種樹皮內、含有甜汁、竟像糖味一樣、有一種樹、淺出油來、宅的形狀與氣味、與豬油一般無二、

▲英國瑣維爾區域中、人家都畜養金絲雀、也是一種重要的實業、每季運出去的、計有十萬頭之多、

▲俄羅斯現正訓練一隊婦女、用軍法編制、都會用來福槍與機關槍、以備戰時保衛軍火廠之用、

▲一九二九年一次大風中、蘇格蘭有六艘的漁船上、失損漁網三萬一千張、倘另備新網、需費十五萬金鎊云、

▲英國電氣事業、異常發達、全國人民、倚賴電氣而維持生活的、共有十八萬人至二十萬人、

▲攻那大盐太利哇州的大道、稱爲『王的大道』、路牌路標他盾形、上標王冕、每路標號碼、

三言兩語

一個女子、當伊結婚的當時、決不注意及於證婚之牧師、究竟爲狀何若、然而一個漂亮的律師、可以使其格外堅守着離婚契約、

○○○

對於仇人像猛虎、對於友人像綿羊、明槍易躲、暗箭難防、一個人的禍難、泰半來自友人而不起於仇人、

○○○

婚姻與政治一樣、夫妻間的風潮、輒有一第三黨在裡面作祟、要治療婚姻上所產生的一切疾苦、只好是根本剷滅第三黨、

○○○

男子們在戀愛上極少求得經驗、因爲你落入情網之後、就目炫心迷、失去了原有的知識、否則、他們這一次失敗了以後、爲什麼第二次又會重蹈覆轍的呢、

贈送 鹿胎丸

調經種子 萬試萬靈

◉天下第一◉ 婦科秘寶

發明 世界第一婦科聖藥、冷香鹿胎丸、乃揀取壯年牝鹿原胎配以世界珍貴藥品、聘請藥物學專門大家、以最新科學之原理、抽取鹿胎內之胚胎、臚配製以成之者、久蒙全世界著名醫學諸大家、多年試驗、保症有効、認爲當今世界婦科百病上之藥、因此風行全世到處歡迎、人人信仰、所治婦女經血不調虛久不受孕赤帶白帶、腰腿痛疼、產後危疾、一切女勞婦科百病莫不藥到、病除、百發百中、萬應萬靈、曾經政府立案註册以及世界醫學藥學、諸專門大家、化驗證明有効及各界來函感謝一日不斷數證等、數萬餘份、不及備載、而此冷香鹿胎丸主治婦女、百病之神奇效不言而喻矣、今將（冷香鹿胎丸）主治效能略記於下、

特長

●一治子宮寒冷赤白帶下 ●一治經行腹痛或有成塊 ●一治結婚多年久不受孕 ●一治氣虛虧血咳嗽痰喘 ●一治因氣而得胸脇臌悶 ●一治七徵八瘕腹成塊病

●一治經血不調氣色不正 ●一治身體軟弱飲食少進 ●一治頭迷頭痛心忙心跳 ●一治腰腿痛疼四肢麻木 ●一治每逢有孕連傷數胎 ●一治各種勞病午後發燒

婦科聖藥、冷香鹿胎丸、專治婦女經血不調、錯後經脈閉止、經來腹痛、腰腿疼痛、色氣不正、夜不安睡、氣虛血虧、子宮寒冷、赤白帶下、黑成塊崩、後發燒、心跳心熱、自汗盜汗、勞病咳嗽、子宮有病多年不能安睡或胸腹脹飽、飲食少思、或子宮一經服用不孕或屢次半產、連傷數胎、以上各症、無不立效、藥力絕大、萬試萬靈、誠婦科第一聖藥也

贈送價目

本藥房由上海包銷冷香鹿胎丸、爲紀念開幕不顧本錢特別犧牲五千盒作贈東省仕女之用、以昭效力而便推廣、凡於贈送期內、買冷香鹿胎丸一盒者即送一盒、買半打者即送半打、贈完即不再贈

價目 每盒四元半打廿元買一盒送一

遼寧鼓樓西路南 金城大藥房啓

國民政府衛生部中央衛生試驗所化驗給証

強精補血 精血素

精血素之主要成分

精血素係生精補血藥片根劇最近分泌學之研究加以理化學之操作甾取健壯動物体內之生命素及胃液原素脺液原素以及腦汁原素脊髓內分泌之液質爲主要成分加以珍貴之植物性藥品之要素提取其精華而去其糟柏按生理學與醫學藥物學詳加參考而製成此精補血之原素是以入人體內頗有添精補血之力強筋壯骨之妙尤能健脾胃而增飲食理腎虧而生殖旺盛於人体爲最需要故此藥出世以來經各大官府醫官分晰化驗及各大醫學家臨症試用均皆贊許認爲近世無上之滋補強壯葯也

主治

精血不足 胃虧腸萎 食機不振 以及婦女 神經衰弱 房事無能 面黃枯瘦 久不受孕 週身倦怠 夢遺滑精 四肢無力 子宮寒涼 精神減少 胃不消化 夜不能睡 赤白帶下

（鄭重聲明）啓者本行所經售之精血素藥片自發行以來功效卓以致銷路雄旺近有奸商假冒精血素牌號希圖漁利者藥品關生命甚重且與本行名譽有關故特鄭重聲明本行精血素聖藥業蒙國民政府衛生試驗所化驗發給證書特許行銷購精血素者認明眞樣方不僞藥之欸

精血素縮小圖式

定價現洋 大盒五元半打十五元 小盒二元七角半打十三元七角五 試服盒一元

東北總批發 遼寧小西門北太清宮對過 普克德藥房

各省城鎮各大藥房均有出售

化學實驗 ◎贈送 蔘茸大補丸 大犧牲一仟料

啓者本莊經營蔘茸已四十餘年向在東省山裏園廠一帶專事收集老山人蔘梅花鹿茸珍奇異寶本莊爲救國强民起見抱定民强國盛爲宗旨今不惜血本特將頂上的蔘茸用化學奇法製成純淨的蔘茸大補丸去糟粕而留精華實在試驗功效較前增加十倍以上男婦老幼可服四時咸宜毫無普通蔘茸之劣弊今特備一千料費郵票二百六十分即將化學實驗蔘茸大補丸即送兩料價值大洋十元送足一千料爲止決不多送良機難再幸勿交臂失之來函務請掛號恐遺失氣血兩虧衰弱無力等症奏效如神價目現大銀圓半料三元一料五元 園廠德祥蔘莊

遼寧總贈送處 小西門外電車道東 巖華大藥行

感謝良藥

啓者敝人素嗜鴉片烟癮以致身體衰弱枯瘦已極百事俱廢困苦萬分眼見家道日衰將有凍餓之迫經友人王君敬服遼寧小西門北電車道東巖華藥房之巖華士戒煙丸言斷癮頗爲神速刻即購買半打豈料服此藥後果然奏效如神速且絲毫不感疼苦遂連服將及一打之數已完全戒淨矣竊思敝人年十於之大烟今一旦用巖華戒煙藥戒除盡實深感佩受恩之無可爲報謹此登報略盡謝情

鄙人郭星垣啓

專治倒開花的婦科聖藥

夢思頭路

產婦科專家李百揆發見 各大醫學院實驗推獎

一、子宮筋腫出血白帶
二、子宮諸粉白白帶出血
三、有孕嘔吐腹痛腰痛頭暈
四、產後惡露過多腹痛腰痛
五、小產及胎兒發育不良
六、月經不來或過多或不過少
七、經期慢痛腹痛全身不安
八、萎黃病腺病質等

以上各症均由醫驗得來 故敢保險負責各抄

各縣皆有代理店 每瓶三元五角 每打三十七元五

遼寧 百揆製藥公司 電話四二一八

不含毒質效力確實最完全斷癮清血解毒聖藥

康幾戒煙丸

功能活血鎮痛安神平嗽止嘔補腎強胃健脾健康體力精神爽快作事如常

價目三十粒一瓶現洋一元二角 六十粒一瓶現洋貳元四角

遼寧小南門裡大街路東樓房 總發行 陰華大藥房 中國電話五〇七一號

外埠代理

安東 德增 安東 復春 安東 瑞祥 千金寨 兄弟 大石橋 信仁 吉林 中西藥房 新民 德生 本溪 東興 昌圖 協盛

癮輕者兩瓶奏效 癮重者半打斷決 服用此藥不能因藥成癮斷癮後見煙自厭

科學發明經血特效良藥 婦科國手 益母丹

爲救濟婦女沉痼起見大犧牲一仟盒買一送一十五天爲限

此益母丹一藥對與婦女之生理及病理有十大特點列下

（一）婦女無經症者不可不服此藥
（二）婦女多經症者不可不服此藥
（三）婦女經痛症者不可不服此藥
（四）婦女患赤白帶下者不可不服此藥
（五）婦女患種種病症者不可不服此藥
（六）婦人懷孕後發生小產流產不可不服此藥
（七）婦人分娩及產褥者不可不服此藥
（八）婦人胎前產後衛生者不可不服此藥
（九）婦人患子宮諸病者不可不服此藥
（十）婦女無病及豫防者尤不可不服此藥

其詳細主治效另有婦科醫藥常識函索即寄須付郵票一分

贈送期自陽歷五月十三日起至六月一日止

益母丹定價每盒大洋二元每打廿元

贈送處遼寧小西關大街 大生藥房

招募西安縣分館

本報西安分館經理張小濟因有高就來社辭職業經照准所遺本報西安分館一缺刻尚無人接替如有願就此席者務祈速來社面議或函商可也謹此佈告俾衆週知

盛京時報營業部啓

營口間 鐵路 吉林開 長春到 鐵路 由長春到哈爾濱 由哈爾濱

公布約法及奉安二週 黨部舉行慶祝大會
明日各機關一律放假

省黨部現奉中央黨部電開、六月一日爲約法公布之期、適値總理奉安二週年紀念之日、各地應舉擴大慶祝、以資紀念、茲計定慶祝辦法(一)各地高級黨部召集黨政軍警各機關團體學校於是日上午九時、舉行慶祝大會、(二)全國一律懸旗誌慶、並休假一天等因、該部當於廿九日晚、函達政府轉飭所屬定於是日上午十時舉行慶祝大會、並懸旗休假、該部並函各報館編登特刊云、

高長鐵部 宣傳甚烈

東北人物入長鐵道部次長、中央久有此意、頃據交通界宣傳、盛稱鐵道部長、孫科去任後、繼任人選、遴派東北交通委員會委員長、兼北寧路局長高紀毅氏陞充、并有中央日內明令發表說、

農礦廳招標建築

農礦廳長劉鶴齡、現以該廳辦公房間、不敷應用、特請准省政府、在該廳西院、添建房屋十四間、爰於廿九日佈告招商標建、定六月四日上午十時開標、有願承修者、可於期前運到該處、交押金現洋四百元、領取設計書云、

副部駐瀋辦事處組織 內分三組
已委祝廣林爲處長

張學良副司令、頃擬定在瀋設立陸海空軍副司令部駐瀋辦事處、內分陸海空三組、處長一席、已委定祝廣林、現已開始籌備、不日即可成立云、

副座誕代表祝賀團 第一批出發西上

副司令張學良、於六月三日爲三十晉一誕辰之期、本城各機關團體、事前經邊署副官處通知、組織祝賀團、以便前往致祝、雖然副座一再來電阻止、而前往者、仍不乏人、業於日昨上午九時五十分由當車開始運送、計邊署榮參謀長、及第三旅何柱國旅長、餘者爲邊署副官處、各科人員、同乘包車一輛、附掛於北甯一〇二次快車赴平云、聞於今日、及明日尙有各要人去平祝賀云、

各旅啓用新關防

東北邊防軍司令長官公署、以東北軍各旅業經改易番號、所有關防自應改刊、以符名實、而昭信守、乃刊就每旅及各團營連木質關防十七顆、特頒各旅具領啓用具報、並將舊關防繳銷云、

黑龍江軍械處 運去大批機器

黑龍江軍械處、爲擴充修械所、在遼兵工廠分領各項機器數百件、分裝平車蓬車十餘輛、于五月廿八日押運回江省裝置應用云、

衛隊二營駐原處

貴衛隊步兵第二營已由關內回瀋、仍回大西關朱家大坑、北首原營舍駐紮、每日仍照舊訓練、特科連現駐惟北平副部護衛云

孫部軍餉 每月十五萬

駐防晉豫交界孫殿英部、人數約有一師、額外另編兩團、自五月份起、由副司令部行營發給、所有兵士軍餉、每人月餉五元七角、軍官按東北照六七成發給、又聞孫氏、前在瀋設立之辦公現已移平多日云、

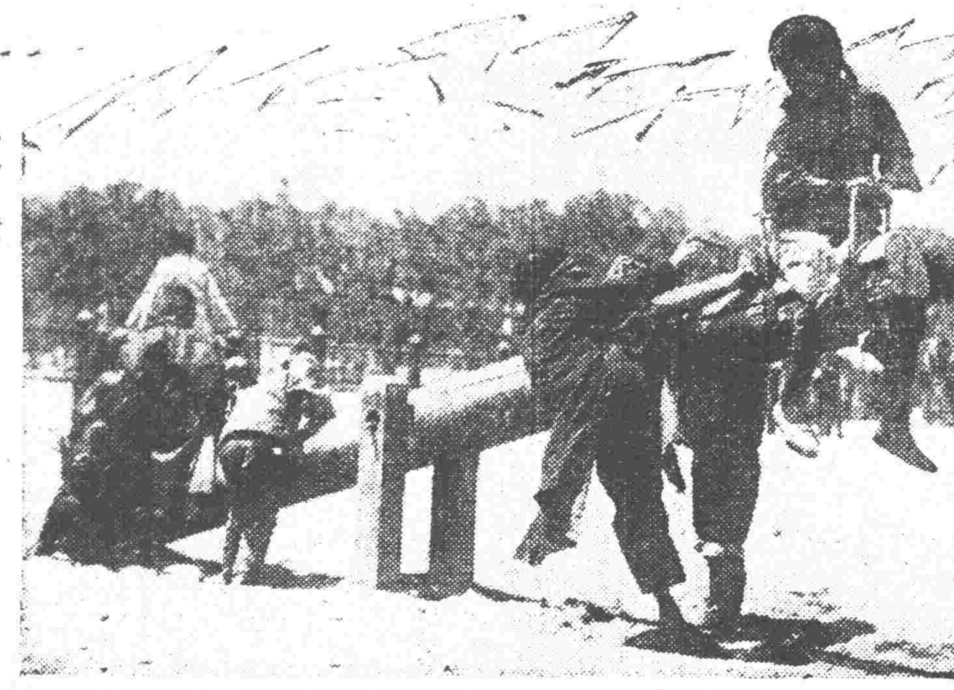

逍遙 (禮拜四在日壇新公園攝)

天氣豫報

五月卅一日　南西風　晴間曇

廿九日之溫度　平均 一八度九　最高 二五度一　最低 一二度四

瀋陽等十二監獄 犯人統計兩萬餘名
幼年犯九百二十四人

據高等法院檢察處消息、近接瀋陽撫順等十二縣監獄看守所、呈報各該監獄所人犯之名數統計、共二萬三千一百六十八名、其中女犯二千九百五十七名、幼年犯九百二十四人云、

副部行營充實警備
大批軍器運平

東北邊防署、頃因張副司令電命、特派機關隊兵五十名、輕機關槍六架、重機關槍四架、機關槍子彈九十萬發、由連長劉慶林、于昨日押運西上、聞係充厚副部行營警備之用云、

副司令誕辰未畢 將爲張景惠辦壽

副座張學良於六月三日誕辰之期、各機關當軸多行往平祝嘏、迭見本報、茲聞特區行政長官兼參議院長張景惠、於夏曆五月初四日六秩生辰吉期、因之劉尙淸、沈鴻烈、王樹翰、王廼斌、萬福麟等各要發起爲之舉辦、屆時必有一番盛況云、

公局嚴禁煙賭 ◇……責成分局長負責

熊代公安局長蒞任後、對於地方煙賭淸除、不遺餘力、茲復飭令各區分局、嗣後凡在每區內發現煙賭案件、該分局長須負完全責任、將以地方煙賭肅淸與否、定各該分局長之成績云、

令各縣設 語言競進會

教育廳金廳長、以省城舉辦語言競進會、大學、高中、初中、高小各組成績頗佳、查各縣尙未舉辦、特於昨廿九日、訓令各縣局、即行成立語言競進會、舉辦中小各組講演比賽

水利委員會在津開會

中央因整頓華北水利起見、特派總務司長孫祖昌往津籌辦一切、決定於六月內舉行開會、促進一切工作事宜、聞農礦廳長劉鶴齡兼水利委員長、屆時有出席與中央委員共同會議、以資進行云、

令呈報農作雨量

省府昨令各縣雨務將境內農作狀況及雨量成分、呈省存查、又害苗經過情形、各該縣府亦須按旬呈報云、

甄別各公務員 規定簡捷辦法

省政府、現以公務員、甄別審查一案、距送銓叙部期迫、而各縣塡送者、甚屬寥寥、茲爲變通簡捷辦法、凡縣政府以下各局公務員、應送甄別審查表者、以局長一人爲止、其課長課員、核免塡送、以省繁牘、而期簡捷、日昨(廿九)業已通飭各縣知照云、

戢參長電阻 赴平祝壽

平行營參謀長戢翼翹、頃來電邊署政委兩最高機關、謂奉副座命、六月三日壽辰、地方重要、文武官員不准擅離前來祝壽云云、

高紀毅預定 六月五日回瀋

担任中日鐵道交涉之中國方面委員高紀毅氏、本定于二十四日五日回瀋、茲因六月三日爲張副司令之誕辰、須在平參加祝賀、預定五日回瀋、于二

衛隊統帶部派員 赴各旅考選軍官

衛隊步兵總隊初級軍官、由東北邊防軍司令長官公署飭各旅考選送省者、已誌本報、茲聞衛隊統帶劉多荃奉令派員赴各旅監考、乃派參謀副官朱宏等十餘名、于五月二十九日出發赴各旅云、

吉敦局贈與 通車紀念章

吉敦鐵路局、現以全線通車、不可無以紀念、特向瀋垣各機關贈與紀念章、其函云、敬路建築以來、百端艱巨、幸賴諸大君子暨在事同仁、一致匡持、赴公罔懈、羣策羣力、乃慶觀成、全線通車、奄更寒暑、追維鼎誼、公誼同深、茲特奉上通車紀念章一枚、聊誌盛舉、敬希惠存云云、其章爲盾式、正面書吉敦路通車紀念章之英文、背面繪火車馳行狀、其質非金非銀非銅非鐵、當係合質云、

青年夏令營 改在北陵

青年會第二次夏令營、出發地點、前擬鳳城、現經該會開第二次夏令籌備會決定、改在北陵公園舉行、出發日期在暑假放假日云、

日本學生訪歐飛機 今日過瀋赴哈

日本學生航空聯盟訪歐飛行機、已于廿九日午前由東京出發、茲聞該飛機當于卅一日午前由京城出發、經由瀋陽直赴哈爾濱、在哈滯留一日、于六月二日由哈啓程、經由齊齊哈爾滿洲里而抵赤塔云、

各行政人員 十成薪無望

省政府各機關、及各縣行政人員薪俸、有發七成、或六成不等、在各行政人員、多希望漸增發十成薪、以裕個人收入、但五月廿四日、省府訓令各縣、謂如感經費困難、可將各行政人員薪俸、稍爲核減、以補經費不足、按此則省中各機關行政人員、薪俸、亦頗有核減模樣、故一般居身行政人員、近頗惶恐不安云、

進行自來水計劃 市委仍擬設法辦理

計劃多年市自來水建設案、前因經費無着、故停頓至今、茲聞市政委員會、以自來水建設、不可再緩、決定六月三日召集全體委員會議、討論進行辦法、並請省政府設法撥給經費云、

府頒慈善團體 應行呈報各項

省政府對於慈善團體施行規則草案、計十四條、每年六月及十二月、應行將下列各項呈報主管官署查核、(一)職員之任免、(二)職員成績之考核、(三)財產之總額、及收支之狀況、(四)會員之加入或告退、(五)辦理之經過情形等項云、

金川督學報告

教育廳、現據川縣督學魏玉云、

三縣長蒞瀋

懷德縣長李宴春、金川縣長魏運衡、康平縣長張維周、均於日昨相繼蒞瀋、向省方報告一切行政、及關籌辦夏防事項云、

鞏固東北邊防 增步砲兵實力

東北邊防當局爲鞏固邊防起見、曾令吉黑兩當局、督飭邊防司令、與各軍旅長、認眞辦理、茲又充厚邊防實力、特增派步兵數團、砲兵第二十四團、第三團、駐防滿洲里一帶以資鞏固邊防云、

張克正設計誘賣友人妻妹 崔舉高詰問時險被其毒死

□□□□□□
□□□□□□

山東人張克正、年卅六歲、住日站千代田通卅六番地在老世昌洋行充當櫃夥、素日與洋車夫崔舉高、頗稱友善、因悉崔之家中狀況、崔亦山東人、在此地營獨身生活、本年三月張克正突懷不良之心、出以奸惡手段、私造假信、將崔之母妻妹三名、誘來瀋陽、同時與洋車夫鄭守山、紙煙商張福成陳修隆等三名、合謀將崔之母妻妹三名、押入工業區鴻喜班爲娼、得現洋八百元、但此事崔舉高毫未聞知、嗣接故鄉家叔之信、始知一切情形、乃向張克正再三質問、因見張之態度曖昧、愈證事屬眞實、遂於二十八日午后在日本警察署、控告以上諸人、司法係刑事即時將以上人犯捕獲帶至日署、目下嚴重審訊中、惟於廿八日朝崔向張窮詰時、張留崔進早餐出饅頭十餘個崔並未留意、拿起就吃、嗣覺有異、吐出驗之見饅頭中混入多量海洛英故此張克正不僅爲誘拐犯恐又是殺人未遂犯、至於崔之母妻妹目下所在不明、因輾轉售賣不知落於何人之手、現在極力搜查中、

東興公司籌備恢復

大西關東興織染帆布公司、爲省市特有之帆布營業、因受金融影響、於去年冬季歇業、茲聞該公司經理于振東、武漢卿二氏、因得資本家後援、現又籌備恢復云、

省會公安局對商民 頒發防匪要項

省會公安局、爲求治安完善、現印發十大區商民、防匪十七要項如下、一、安設電鈴(市民住戶、與就近警察分所、連通電鈴、一遇匪警、立即按鈴、警士必前往擒匪、電鈴連線地點、以多爲佳、)二、注意顧主(商號櫃夥、在門外瞭望、一見形色可疑之人、急至警察分所報告、)三、天黑閉門(除理髮館、澡塘等外、天黑閉門、門上留一小口交易)四、謹愼開門(閉門以後、有人叫門、必須審愼、)五、利用暗號(商民自訂暗號、外邊之人、被匪威逼叫門、可用暗號示知院內、院內有匪、以暗號示知外邊之人、均須到警所報告、)六、愼重取送款項、(商號取送款項、須多派人前後分走、以便照應、)七、扭送入院生人(與院中住戶均無認識者、私入院內、可以扭送就近警察分所、以便盤查、(八、記憶匪貌(商民各戶、倘遭匪患、無法報告、務必強記匪徒特徵、及面貌、服裝、以便破案時對証、)九、注意同院親友(同院住戶來往之親友、如有行跡可疑者、秘密報告分所、本局絕不露出報告之人姓名、)十、連絡線鈴(住戶財力、不能安設電鈴、各鄰可連絡線鈴、一家有事、他家一開鈴響、即至分所報告、商民住戶各室、須設線連絡、並設按鈴機關、遇事按鈴、以便直報警察分所、)十一、實行親友登記簿住戶、來往親友如過宿須至分所登記)十二、出行領證(住戶有人他往、須至分所、領出行証、)十三、謹愼算賬(每晚商號滿算賬目、必須將門閉上、)十四、開闢便門(商號櫃房、須自酌適宜地點、安設便門、遇匪時、出外報告、)十五、注意探路(假買貨物爲名、連次入院者、須報告警察分所、)十六、勿自存巨款、最好、存儲郵局、或銀行、)十七、注意假槍(近來匪徒多用假槍、恐嚇事主、務必留意、以便擒獲)

三探員捕匪受獎

偵緝分隊劉仲之、王海棠、鮑榮久三探員、前曾捕獲胡匪一名、熊督察長以偵緝分隊甫經成立、即有此成績、昨特各予賞洋十元、以示獎勵云、

總理奉安紀念日 各機關學校放假

東北政務委員會、接奉國政府來電、六月一日爲總理奉安紀念日、各機關學校一律放假一日、以資紀念、該會除令省政府遵辦外、並電吉黑兩省查照、省政部、定于是日舉行總理奉安紀念式、邀各機關團體參加云、

紅襪紅帶□□ 可避瘟災歟

近日市間盛傳、陰歷四月十五日瘟神下界、瘟災流行惟着紅洋襪或束紅色褲帶、可以避免是以婦孺多有着束之者云、

兵工校開運動會

東三省兵工學校、因注重體育起見、特由校長教員積極籌備定於六月一日、舉行開全體運動大會、呈請教育廳、外函知各機關屆時派員前往參觀云、

小學加入運動 不得遺悞正課

教育部頃有通令到瀋、謂地方團體運動、凡中等以上學校均可隨便加入、惟小學部份、加入運動、不得遺悞正課、以重學業等因、教育廳乃于昨通令所屬一體遵照云、

整理江防計畫 分區游弋整理廢艦
調任海防海員二百名

東北海軍江防計畫、經沈鴻烈司令詳密規畫、其整個的計畫、大致分下列三項、(一)分區游弋、派江通艦游弋於吉林哈埠間、派利濟艦游弋於樺川依蘭間、派江淸艦游弋於依蘭哈爾濱間、再於必要時派利綏艦游弋於烏蘇里江道、派利捷艦游弋於黑龍江之江道、保護商旅衛守國防、(二)整理廢艦、中俄戰沉歿之利川艦、現已撈出、正在修理、與同時沉沒之江亨艦、目下亦正在富錦地方打撈、又利捷江平兩艦、現已修理完竣、待命出發、(三)調任海員、因江防海員人數不足、謝剛哲艦隊長業請准總部、擬調任東北海軍海防方面海員二百名、以資補充云、

總站限制旅客

遼寧總站、路警分所、警務員甯子舟、張仍良、自任差以來、對於站內之秩序、及旅客之安全、莫不力加整頓、近鑒於該站、接客之馬車、人力車夫、恆於旅客下車時、爭相招攬、致有不法之徒、從中混淆、爲限制而便識別計、特製成黃綠兩色臂箍共一百份黃者七十爲人力車夫、綠者三十爲馬車、日昨已經發給配帶、以便旅客易識而資限制云、

各村所契紙經費 撥一部歸警區

財政廳長張瀛若、以官契紙施行後、會令留二成爲村公所經費、惟民間購用官契紙、雖由村所發行、而警區亦負責督查、例須分潤經費、以昭公允、乃於五月二十九日飭各縣遵照、將二成留村所契紙經費、撥四分之一歸警區辦公云、

預備黨員 先行訓練

普通入黨辦法、聞業經黨委核定、先行訓練、經過一年後作爲預備黨員、再經若干時日、在預黨員期內、經黨部審查合格後、始准入黨、爲普通的黨員、其限制途徑、極其嚴厲云、

平幷所屬憲兵 軍令營歸行辦理

北平、太原二處憲兵副司令部所屬憲兵、除訓練、糧餉裝備等事、由東北憲兵司令部辦理外、至防務調動、警備守軍令事宜、歸北平行營辦理、已由副司令部行營參謀處、通知邊署及憲兵、司令部知照云、

兵廠加工後 製炮之情形

兵工廠炮廠加工情形、曾誌前刊、續聞該廠共加工百餘名、已製成新炮三尊、即將在渾河地方演試、又炮彈新近已製出多枚、將呈報副司令聽命應用云、又訊新製成之軍火、將儲藏於實驗寺內、未悉確否、

北寧路工會設 各站事務分所

北寧鐵路工會成立、及選定籌備委員十一人、已誌報端、茲悉該會爲團結工人、進行工作計、現在前門、豐台、天津、唐山、古冶、山海關、北票、錦縣、溝幫子、營口、通遼、大虎山、皇姑屯、瀋陽等十四站、各設工會事務分所一處云、

法院禁濫押 民事訴訟人

高等法院院長史延程、以各司法機關、每有濫押民事訴訟當事人情事、殊屬有違法令、爰於廿九日、通飭各法院、嗣後對於民事訴訟當事人、僅能處理其財產、並不能拘束其身體之自由云、

修築金川縣城

遼寧建設廳劉兼廳長、茲以金川縣設治已久、近年以來、因無縣城之故、故商民被搶劫者甚夥、深爲治安一大遺憾、爲設法維護計、特派委員李某前往金川實地勘測具覆、以便建築、而資防禦匪患云、

東大教研班 赴平津參觀

東北大學中等科學理化教員班學生、現以所有課程、業均肄習竣事、爰特請准該局、於本月三十日啓程、赴平津一帶參觀、由該班教授關貫綠率引、以便指導云、

軍訓組初教班

遼寧陸軍訓練委員會、爲謀編餘軍官深造起見、由本會組織初級軍官教育班、令飭各旅報送編餘軍官云、

實行限制茶社 不准按段打錢

城關茶社、向例藝者每歌曲一段完畢、向座位打錢、茲公安局以此情形、與營業不合、昨廿八日特下令各茶社、自六月一日起、不准按段打錢、照戲園辦法、每一座客訂爲茶資或二角或三角五角、書資在內不准額外索討、先由城內鴻泰軒開始云、

今日各法團公祭 殉職警士張汝峯

公安局主辦之追悼警士張汝峯大會、決於今三十一日午前十一時在國民市場舉行、同時加入該會各機關各法團、如各分局、憲兵部、工、商、農、教、報、律師、外交、青年、佛教、道德等會共二十五處、皆由各領袖或代表參加公祭、並議定斯日開會程序錄下(一)振鈴開會、(二)全體向黨國旗及總理像行三鞠躬禮、(三)主席(黃處長主席)恭讀總理遺囑(四)靜默、(五)主席報告開會宗旨、(六)報告當日擊匪及烈士殉難情形、(七)各界代表演說、(八)公祭(三)鞠躬、(九)讀祭文、(十)團體祭隨讀祭文、(十一)家屬致謝、(十二)攝影(十三)送行、(十四)閉會、又靈棚、及兩旁列祭者席棚均於卅日搭好、太淸宮南塔各寺廟經棚、亦均載到、於卅日即可將張警靈、移入靈棚、幷配備輓聯花圈云、

婦孺調查團 赴大連視察

國際婦孺調查團三十日視察西站各方面、于午后乘南滿快車赴大連、聞該一行當瀋連數日俟視察完竣後、經安奉線而赴朝鮮、旋赴日本云、

豆油豆餅外運 無照補稅兩道

財政廳現經規定豆油豆餅外運、用原稅票換領運照、其無照者補征出產營業稅各一道、于五月廿九日飭各局遵照云、

中小教員獎金 定下月放發

漢卿教育基金當事會、頃發起獎勵中小學教員、由基金項下、撥出十萬元、凡中小學教員服務在三年以上者、均有此項獎金資格、定于六月下旬實行發放云、

令縣長出巡

茲據省政府確息、主席臧式毅、現因對於地方治安之注重及警察之防務、淸除地面之匪患之起見、特於廿八日、通令全省五十八縣各縣長、一律出巡所屬各區村以便整頓、而重地方之公安云、

春風館主票演三天

工業區國民市場經理馬志忱刻爲歡迎來本場聽戲者起見特聘請譚派春風館主、自昨廿九日午後起登台票演三天、第一日爲捉放曾、第二日爲武家坡、第三日爲坐宮盜令云、

四行號準備庫 二十四次檢查

東華門外、四行號聯合準備庫主任李廣儒、以卅日爲本庫第廿四次檢查賬款之期、乃于廿日函請各法團代表及四行號代表、於卅日正午到庫實行檢查云、

工業區又發生路劫

工業區興盛里住有小販王某係天津人、每日在各妓館賣鮮貨、於廿九日晚九時許、行至國民市場南口、突遇步匪一人、掏出手槍對於前胸、威嚇索錢、王某無奈、遂將腰間所帶之現洋一元交與匪人、遠揚無踪云、

稅捐局調查 各商註冊

省城稅捐局、于昨派出調查員數名、分赴各商號調查帳目註冊、並調查資本項下(原貼印花二分)有無印花、聞粘貼者甚少、均將未貼印花之賬簿、帶回總局罰辦云、

國貨運動大會 再開籌備會議

本城中華國貨報總社主辦之國貨運動大會、除於本月二十四日下午三時、招集各國貨商店、工廠及各機關、法團、開第一次國貨運動籌備委員會議、大致已經就緒、進行步驟籌有端倪、茲更爲擴大範圍、詳審討論、以便實地進行起見、又於日昨(卅日)仍假該社、開第二次籌備委員會議、以便討論開會事項、及開會日期云、

因犯病斃三名

小南門裡第一監獄、在押已決犯一名、因病勢過重、醫治罔效、延至二十八日斃命、又同日看守所在押之未決二名是亦因患病多日、調治未見效果、遂即先後死去、經該監報告地方法院、派員檢驗結果、確係患病身死無疑、當由該監備棺午後四時、派員抬往邊門外刑場掩埋云、

女師範招考 幼稚師範生

大東門裡、省立女子師範學校、奉教育廳令招考幼稚師範學生二十名、該校乃於五月二十九日公告招考、定六月五日考試、資格限初級中學或師範講習科畢業云、

警察易服

省會公安局局長黃顯聲、以天氣炎熱、各局隊警察應即更換夏服、乃諭本處被服廠趕做黃色警服警帽、由本分局各隊五月廿九日具領、六月一日一律易着云、

少婦投河遇救

月之二十九日下午小東關小什子街南臭水泡子、有一少婦年十九歲、因受家庭之管束、生厭世之心、竟投於河泡子內、經人見之救出、幸未損命云、

吸鴉片者被捕

大西關柴草市後胡同、住有商人劉某等、係外省人素有烟癖、自烟禁森嚴而後迄未戒除、昨二十九日正在家一榻橫陳噴雲吐霧、疏解活血之際、不期區警察查戶口瞥見、當將捕獲連同烟具送往公安局、轉送地方法院、判罰現洋一百元找保釋放云、

小綹被獲

月之廿九日晨、六時許、北甯總站、正當該路、二〇四次小快車停站未開之際、徒於三等客車內、發出一種大聲喧嘩、及經該站、値班站長、及押車警察、路警保安隊、趕到時、則係爲一旅客、擎獲一人、聲稱該人掏伊衣袋、經伊發覺、擎獲、及經警察等詢之則曰爲李廣波在大北關張公館充差役、及命出票驗看、則稱爲送客者、帶其查看所送者爲何人、及至三等車內、手指一旅客、則曰送此客人、而此旅客否認、爲其所送、警察知彼爲小綹、乃帶交路警分所訊辦云、

冠蓋往來

…遼寧站…

▲常經武(第二十旅旅長)廿九日晚赴北平

▲張廷樞(第十二旅旅長)三十日來瀋

▲繆徵流(第十六旅旅長)三十日來瀋

▲何柱國(第三旅旅長)三十日赴平

…南滿站…

▲稻垣日柘務省書記官廿九日夜赴安東

▲宇佐美四洮鐵路滿鐵代表廿九日午后由連過瀋返四平街

▲塚本日關東長官三十日午前來瀋

▲國聯婦孺調查團一行三十日午后赴大連

批示

◎司令長官公署(廿八日)

▲劉子書 呈爲伊子年幼無知誤觸法網請恩釋等情由批查此案現在偵訊中所請保釋礙難照准

◎政務委員會(廿八日)

▲李漢三 呈爲控訴新賓稅局韋子齡分所主任違法舞弊等情由批所呈如果屬實應收集確據正式呈訴以憑核辦若屬空談礙難照准

◎省政府(廿八日)

▲高甫琴 呈爲緩期拆房退地等情由批查拆展東天街道業經省委會議決轉飭市政公所遵辦在案事關市政礙難照准

◎財政廳(廿八日)

▲崔芝祥 呈爲宿病復發懇准保外醫治等情由批仰候函請省會公安局認眞查辦有無疾病是否應准保外醫治應即酌予辦理

◎省會公安總局(廿八日)

▲劉永慶 呈爲發給四等妓館營業許可証等情由批據呈各節究竟該館設備是否適當應候派員前往詳查核奪再奪

◎瀋陽縣政府(廿八日)

▲顧景全 呈爲地照遺失請查捕發等情由批查稱遺失是否實情有無抵押情形仰候第三區長查覆再奪

夏氏化痔土龍散 一料斷根

熱毒驟成下注、或憂思太過、蘊積熱毒憤鬱之氣致生風濕燥熱、四氣相合而成、如結腫脹悶成塊者、濕盛也、結腫痛如火燎、二便閉者、大腸小腸熱盛也、結腫多痿者

百中、萬用萬驗、並不受刀割之苦、其實與硬核、自消永不復犯、

夏氏化痔土龍散功效

得病之輕重不同、體質各異服至痔核或漏管斷根爲止外痔已破者、即用夏氏化痔膏擦之、內服夏氏化痔土龍散痛止腫消即可全愈矣、

土龍散外敷藥膏爲効神速也、

夏氏化痔膏用法

送北平夏氏化痔膏

爲與紅卍字會連絡 大本敎之出口來連

【大連】日本「大本敎」總統出口日出補，人稱愛善新聞社長出口日出麿氏，帶同宣傳使深水靜氏，于廿九日由哈爾濱丸輪來連，紅卍字會員大本敎信者及其他多數到碼頭迎迓，查該氏爲出口王仁三郎之公子，此行使命，爲與紅卍字會連絡，聞旅程豫定在連小住三四日後北上，赴哈埠齊齊哈爾地方云，

風船遇險 損失達兩萬元 船員五人被救

【貔子窩】管內大長山島于某，有風船雙成順號，滿載雜貨布匹等，於二十四日由大連出發，當日午後七時許行至普蘭店管內城子龍屯會小河口附近，北風陡發，暴雨冰雹，有若傾盆，以致咫尺不辨，遂傾倒矣，船員五人皆略明泅術，故爭先泅登船底，大聲呼救，未附近之捕網漁舟所救起，亦云險矣，所載貨物盡係本埠各商戶購自大連，價值達兩萬元以上，各商戶於二十七日始得確訊，紛派櫂影前往察看，並設法打撈，各商戶爲貪些許運費使宜，竟蒙若大損失，所謂貪小利而失大事者也，否則路有火車，水有輪船，焉能受此意外損失也哉，

妖言又起 煙捲牌成精 半夜敎耶？

【貔子窩】管內各地半夜敎漫延殊甚，時作妖言，煽惑愚民可恨已極，近來警署調查烟捲之來源及消路等情，本無需乎大驚小怪，不意妖言蠭起，惑人聞聽，雖不値識者一笑，而一般鄉愚却信爲眞，據妖言云蝦牌烟捲盒內臉譜牌兒成精，並揚言日明年大劫來臨，敵聽余言可免，否則便膿便血，消瘦而死，其免法爲男子束紅色腰帶，婦女老者頭插鮮花，幼者着本底弓鞋，並束紅色腿帶云，

各校連日會議

【開原】因舉辦四縣聯合運動會，教育局迭令各學校預選手，以備運動時可奪錦標，近因會期在即女師中學校校長丁力士，以昌圖豐等縣所來女生，對於聯絡感情不能不令將女生宿於女校，昨（二十七日）特召集女子第二學校陳楫賓校長，教育會職員開會提議，案已贊成即行閉會焉，

裙不得過短 整頓校風忙的王廳長 對女師生之訓示

【吉林】教育廳長王世選，蒞任未久，對於男女學校各種事務，均加改革，日前該廳長在女子師範學校演說，示各女生不得服裙過短，以狀觀瞻，不意各生均未照辦，該廳長昨日又到該校，對女生演說，以我前所說，不得服用短裙，怎麼不聽，是何情形，我今天再警告你們一次，如再不聽時，別說我教你們另作再化金錢等語，將來各生能否照辦，未敢斷定云，

省立女工廠現狀 百六十工尙覺不敷 難應多數主顧訂品

【吉林】吉林省立女子工廠成立五載，係工學兼習性質，每月由農礦廳領辦公經費永大洋二千五百元，以該廠營業條利亦作開支，自沈廠長蒞任以來，將學生出品提獎章程，改爲年終提給，以示鼓勵，而免學生半途廢學，將售品處，加派女生二人襄理，並改訂上課及工作時間，每日晨五點卅分早餐，六點卅分上課，八點卅分上工，十二點午餐，一點上工，晚五點卅分下工，晚餐食品均爲林米蔬菜，計一日八小時，工作二小時文課，惟該廠一百六十名之工人，大感不敷，多有顧者訂品，該廠不能接受，因此顧者，亦不涉足，該廠如能加招學生，擴充組織，必臻發達之境，挽回利權不但工界之幸，亦女子職業之福矣，又該廠以各學校，均發校證以辨識別，現該校亦發廠證，採擇書形，已製就，發給各生佩帶云，

烏蘇里江 水勢暴漲

【撫遠】縣南三區萬通鎭，距縣二百餘里，屬於烏蘇里江流域，今春開江，水勢陡漲，該鎭地甚低洼，街市水深四五尺，全鎭均成澤國，現下水勢已漲有二丈餘，恐較十七年之水患尤甚云，

省城稅局 裁員

【吉林】省城稅捐局長張樂山，以時値夏令，稅局無事之際，爲節省經費起見，實行裁員計畫，將無相當職務其巡，裁去卅餘人，已經發表云，

火柴同業會 分段調查

【吉林】火柴同業會，受東北火柴專賣總局之委託，現正分段調查火柴事務，共分四段，吉林敦化，樺甸，雙陽等縣，爲吉林段，長春，德惠等縣，爲長春段，哈爾濱，阿城等縣爲哈爾濱段，延吉琿春等縣爲延吉段，

收買江省哈洋券

【吉林】本埠黑龍江省之哈券，向不行使，近來既能行使，有監理官印者，照九角計算，無印者照八角五分計算，不收用者猶多，行使甚感困難，現在有河南街路北，萬增億錢莊，專收買此種江省哈券，運哈照護云，

航業公會設事務所

【撫遠】縣東海青魚巖，爲蟥蛤魚出產之區，每年秋季漁船麕集，繁盛異常，航業公會有見及此，特在該鎭設立事務所，並派張某爲主任，以便辦理商運，及售票等事，日昨航業會，並函請本縣政府遇事照護云，

田賦加收 充作村治辦公費

【吉林】南北統一以來，各政均有更異，現在村長制，已經實行，惟經費一項，舊有地方捐欵，不敷開銷，現經地方財務處，呈請上峯，核准每地一晌，田賦加收永洋一角五分作爲村長薪俸，及辦公費用云，

懸賞百元 尋找失孩

【吉林】本埠九經路九百九十號住戶孫跡仙之子，年十一歲，於日前出外，一去不返，四出覓覓，已無下落，現特懸賞尋找，如有送信者酬洋五十元，攜孩送來者，酬洋一百元決不失言云，

養蜂講演所

【依蘭】本邑農會，爲提倡實業起見，特設養蜂講演所一處，專講養蜂等手續，凡分封育王等事均能通曉，無論何人皆可爲會員，此亦致富之最好營業云，

商會擠節欵項

【依蘭】本邑商會新選委員主席李香九，對於會內一切設施，率以撙節爲先，商團兵額太多，現已裁去二十名以省經費，舊有馬車一輛，專備會長乘坐，今已出售，該主席甘願安步當車云，

發現交通行僞票

【熊岳城】本月廿七日有某甲持紅色天津交通銀行五元僞幣，至某錢莊兌換，當被檢出，各界應加注意云，

肥料招包投標 期爲本月二十日

【營口】縣府於昨貼有佈告略謂前經籌備處招辦肥料公司經理王德山，現已期滿，茲定於三十日在本府投標，預定最低數目，大洋七萬元，以最高數爲中標，並須先交押金一千元不中者發還，凡中國國籍者，均爲合格，計分數十條，仰商民人等一體知照云，

訓練所教材人選

【錦縣】本邑村長副練所，正式開課已誌前報，茲將分任功課人員及應用課本，探列於下，（一）担任功課人員，教育李局長，財政劉局長，公安局長胡督察長，縣府郭科長，項科長，劉科員，孫科長丁審判長（二）採用課本，地方自治要義，村制大綱，村長副職務須知，黨義概要村政常識，現行法規

泥小工工資低

【營口】自入春以來，凡建築及修理土木房者，除泥瓦大工外，所僱小工工資，每日不過三角，較往年洵屬低賤一倍，莫不態受生活困難云，

農廳規定水利捐率

【營口】水利局奉農礦廳通令，杳本省稻田水利捐章，與現在金融，不相符合，茲特另定呈准，計一等稻田每畝年納大洋五元，二等三元，三等一元，仰該局遵照辦理云，

鄉間摩登

◇女理髮師 白服高根鞋引人視 客座性別高台女格

【錦縣金家屯】訪員日昨進城，行至鼓樓下，見圍觀多人仰面而視，亦趨而觀之，原來係一男女理髮店，將經開幕，該店僅占一間，上閣爲女理髮下爲男理髮，足見高台女格，市門懸幾個女電影明星，而屋內戲匣大唱，無可觀之奇，惟令人注目者，即女理髮師，站在閣外，指手畫脚，身着白服，足蹈高根鞋，目電流閃，於是愈聚愈多，遮斷交通，幸經警察赶散，始通行人云，

李院長供給難民

【錦縣】熱籍難民，到錦候車者，絡繹不絕，均由四省慈善會長，楊子功氏，商准錦縣太平慈善會，担負招待之責，用欵由耕餘學院院長李善祥，充分供給，難民住院，每日供給小米粥兩次，起運之際，每人發給，玉米麵餅子六個，計三斤之譜，太平慈善會會員等招待極爲出力，自開辦迄今，已一月之久，資力兩方，均無倦色，殊令人欽佩不置，

春耕欵之分配 截長補短 不按畝比例

【錦縣】省撥接濟災民春耕貸欵三萬元，已誌本報，現由二四五六七八各區，造送災民貸欵名册，共二十萬零五仟一百餘畝，谷金璧縣長，以此項貸欵，專爲接濟無力春耕之災民而撥，如按畝貸給，不敷甚鉅，且小戶貸欵較少，而大戶轉多，殊與功令不合，特有規定，凡一畝以上，不及十畝者，統以十畝計算，其百畝以上，或數百畝者，統以百畝計算，截長補短，仿經急賑會，核實分配，計應攤貸欵者，十三萬六千二百八十畝，較原報減去三分之一，照章撥貸欵，平均支配，每地十畝，應攤大洋二元二角，共應貸出，二萬九千九百八十一元六角，下餘十八元，交財政局存儲，其辦法將核定畝數，應貸欵項，分村造册，交村長副存查，並于放欵後，造報總册，分送財政局，農會存案，並擬定驗照放欵地點辦法，先行趕放八區，次放一四五六七各區云，

金銀行市

【熊岳城】驛前錢市，廿七日上午金兌大洋二百四十二元，現洋兌奉票六百二十元，金兌奉票一萬五千元，標金八百〇五兩五云，

農民喜雨

【洮南】洮南地近邊陲，土質沙性，冬夏雪雨已缺，年景欠收，去冬雪多，今年雨水調和，近日雖見旱象，於五月廿六日清晨，風息雲布，傾刻之間，大雨淋漓，降至廿七日夜間始霽，四民均云好雨知時，豐年有兆矣，

李局長抽考各校

【錦縣】教育李贊廷局長，前者赴餘積屯考試鄉校歸來，參觀第一二五六七八九，暨新民青年遂成等十二校，動的敎學已誌前報，茲該局長，席不暇煖，又于廿六日，親赴葛王碑流水堡等處，抽考各鄉校，僕僕風塵，不辭勞悴，認眞敎育，洵足稱焉，

伍廷颺到江 黨政軍各界到站歡迎

【黑龍江】前廣西軍務會辦遴伍廷颺氏，曾以私人資格，歷歐洲，從西伯利亞鐵路回國經駐滿洲里，騎兵獨立第八旅長程志遠，當報軍署，略謂伍氏廿五日抵滿，昨日經昂抵省，小作逗留，再行南旋等語，軍署除派員赴昂歡迎，兼在龍江飯店，爲伍氏預備行館外，而軍署謝參謀長，汪秘書長，暨黨政軍警各領袖，均蒞小火車站歡迎，聞伍氏下車後，當與歡迎者，一一握手致謝，隨即轉搭汽車至龍江飯店休息云，

省製印花限期售盡

【錦縣】商會奉縣政府轉奉印花稅處訓令，以奉令改發部製印花，所有省製印花，均限於六月卅日以前，儘先售貼淨盡，其推銷辦法，按照印花稅條例所載，商號售貨五角以上一律開票貼花并商會會員入會證書，金銀牌照藥方，營業証各縣無論，補貼舊件，或粘貼新件，在六月卅日以前之書件均須貼用省製印花，倘將來發見，專用省票時期成立之件，而不貼省製印花者，均是違背功令，從重科罰，以上應由商會轉飭遵照，此次推銷省票，辦法係于最短期間，將大宗省票悉數銷納無存，以期上抵國庫之工本損失，不免商民之苦累，除佈告分行外，合令該會遵照辦理等情，現在商會，已於奉到訓令後傳知各商號，一體遵照矣，

農廳添購探鑽

【黑龍江】農礦廳長馬景桂氏鑒於江省產煤之區甚多迭派技師前往試探，以資考試，惟探礦必須利用探鑽，該廳僅有一二架不敷應用，近向遠大公司添購一架，計價一千五百元，該廳昨已呈請省府核准備案云，

海滿綏黑一帶由江官銀滙付 哈銀行會平滙辦法

【黑龍江】本省官銀號接哈爾濱銀行公會來函，哈埠銀行界，近爲平抑滙價，調節金融起見，特于日前召集全體會員會議，經從縝密討論結果當即決定下列四項辦法，（一）滙往漢澳各地之哈洋，每百元以二十四元爲最高滙價，（二）在市場之內脫售日金，一律用平滙價，（三）凡持欵至公會請滙價不論數目多寡，概行代滙且勿需開具單據，以省手續，（四）除公會直接滙出外，其餘如直魯二省由永衡官銀號，轉令各分號代匯，東三省官銀號及邊業銀行分匯南方各省，由中國交通兩分行匯，滿洲里，海拉爾，綏芬河黑河，暨沿邊一帶，由江省官銀號及各分號付匯，所有各地匯兌辦法，與公會手續完全相同，惟資劃一，前項辦法，業經監理官核准，除本省官銀號已接通知外，中交兩行，昨接得同樣通告，將來匯欵，即依照上項規定辦理云，

舢板撞翻幸遇警救護

【營口】廣隆碼頭，於昨二十七日午後，在對河中心，有一客舢板東來，忽被撥船撞翻，船夫落水幸經河巡某隊長率警士，駛乘舢板往救，卒將落水夫撈出，得慶更生，該長警等不但盡厥職，亦可謂見義勇爲云，

拍花賊宜防

【安東】近來外埠發現拍花者，時有發獲，救回小孩甚多，一般商民，多視爲奇事，因安東市內，尙未發現此種案件，未有注意者，乃日來市內，忽有傳言，有拍花者潛入，在各僻靜地方，拍取小孩，雖未聞有失孩之家但互相傳告咸有戒心，即屬傳聞，亦望有子女者，加以注意，以免受害云，

縣政府定期喬遷

【安東】縣政府自接辦市政以來，公務人員，驟行增加，該政府房屋無多，不敷辦公之用，查有市政籌備處舊址，僅有外交辦事處，佔用一小部份餘房甚多，足敷應用，遂僱工加以修理，刻已竣工，內外煥然一新，定於日內遷移，至縣政府舊房，有縣公安局，遷入之消息云，

大隊長獲送疑犯

【通遼】公安大隊長崔錫九整頓防務，不遺餘力，五月廿三號下午九點，率隊查街，聞小街基，榮園子槍聲，立即督隊騎往，見有李子勳，救護亂間被其內弟孫某使手槍擊傷，經報告趙百昌局長搜抓嫌疑犯數人，送交總局，受傷人抬送醫院調治，俟好再爲訊究，知者均謂崔隊長克盡厥職云，

委任中醫官

【安東】縣政府前因衆辦市政衛生，需委醫官襄助其事，曾委鄒卓然爲西醫官，誌載本報，茲因中醫亦爲必需之人材，特於日昨，查有醫學研究會長郭萍然，副會長劉祝三二君，醫學淵博，堪勝其職，特委任爲縣政府中醫官，均已奉到委任云，

步二營移防錦西

【錦縣金家屯】錦興廣義四縣毘聯，所屬巨鎭，首推錦西縣虹螺峴，該鎭街市既寬，商舖亦盛，純係邊外交易之中心現因不久即屆夏防，恐胡匪猖獗，商民曾呈縣政府速派軍隊駐防，以保民安，業蒙允准，請求駐本屯十二旅，經張旅長照准，派五十九團二營移防，該營奉令後，整備一切，擬於月之三十日開拔前往云，

警餉缺乏

【通遼】公安局長趙與周氏近因警士索餉，財局空虛，各區警紛紛請領，均謂晚飯無着，趙氏十分焦慮云，

軍署參謀處長易人

【黑龍江】江省副司令官公署參謀處上校處長劉家驥，因事請假，業已照准，所遺處長職務，經萬公遴選金奎璧，富有軍事學識，資歷甚深，堪以委充斯職，遂於日昨明令發表，並由副官處，塡發任命狀矣，

貸欵接濟 春耕

【通遼】貸欵事務所，因前在縣府開會，令各區按戶查明此五萬元，專爲接濟窮苦農民無力下種，及食糧缺乏者，聞第一區包仲三，第二區王子勳三區劉振亞，四區欒獻周，五區高國亭，六區趙喜辰，各帶書記一名，下鄉發放，利息按一分二厘，倘有富者借撝餘利，或轉借某人舉發，確係剝利，官府除將貸欵沒收外，復嚴加罰辦云，

有何隱情？ 槍斃四兵復自戕 趙班長査道中之兇行

【下九台】德惠縣屬偏臉城六分隊趙隊附，帶兵十三名，出發查道，於廿五日，行至豆角溝屯，飭兵分往各戶午餐，班長趙振林，帶兵四名，在薛家吃飯，不知何故，該班長趙振林用手槍將隊兵聶長和潘廣德二人先行槍斃，趙隊附聞聲往看，護兵張金才家主薛洛太二人，亦均被槍斃，該班長見戕四命，難逃法網，因而自戕身死，究竟釀事之原因，訪明再誌，

谷縣長 防患未然

【錦縣】縣長谷金璧，以去歲青紗障起，地方賴以安謐者由于警團防剿出力，而卡門砲台，挖壕築牆，亦頗收防禦固圉之效，茲聞各處卡門壕牆間有被水冲壞者，應趁春令，農隙之時，趕緊興修，以爲賊至之備，患生之防，無論何村不得敷衍，以固自衛之力，違者定行從重嚴辦云，

谷縣長申斥 村長副誤課

【錦縣】本邑村長副訓練所實行開班，功課甚嚴，本月廿七日，拂曉天雨，各村長副，因道途泥濘，未能屆時上課，事爲谷縣長查知，遂加申斥，並責成該所主任，嚴格限制，嗣後無論何人何時，不得無故藉詞悞課，有碍訓練，而誤前程，谷縣長，實事求事，可見一班云，

錢荒 商家大宗收買哈洋

【明水】本縣江帖毛荒，哈洋暴漲，每元値江帖一千零五十吊，百物品貴，人心慌恐，已誌前報，不料近一二日來，不但大漲而特漲，竟由一千零五十吊，漲至一千一百五十吊，刻下又漲到一千三百吊，以致有行無市，一般商民，均恐存儲江帖，有傾家破產之大患，爭向錢商大宗購買，不但明水城內無有賣市，即如本街鉅商永裕盛，福順號，德發源，等家，用大鮑餉儎江帖一車，赴安達站購買哈洋，同稱市上無有賣主，僅將江帖存站，待時而買，人心似此高作哈洋行情到處皆然，官家設不從此定一標準價目，誠恐演成奉票第二江帖之毛荒，哈洋之暴漲，將來必無止境，有管理責者，何不早加整頓，以維民困耶，

群匪 搶劫車站

【泰安鎭】鎭西三十里齊克路新屯站，於二十四日晚十句鐘時，陡來步匪廿餘名，武裝齊備，併自帶馬車一輛，當將站內全體職員錢財衣物及食品等項，搜索無遺，滿載車中，呼哨而去，事後，經站長報告上峯，及本鎭軍警機關，當由樸團長派軍士五名，公安局長派崔局員帶警十一名，協同路警兩名，於廿五日，搭齊克路加車，前往該站下車，赴附近之腰興屯，東西興屯，小泉子等村，從事搜索，結果併無影響，日昨同泰，似此青天白日之下，竟敢公然搶劫車站，眞可謂毫不畏法矣，

添委市視學

【安東】縣政府王介公縣長以市立各學校，雖均辦理，日有進步，向無專任視學，視察督促，負担專責，涉恐市校有悞發展，特於日昨，委任臧春琳爲市視學，已經奉到委任視事，此後市校，當能日臻進步云，

學潮平靜

【明水】本邑高小校長崔金相，巽儒闇弱，駕馭失當，以致各教職員，各懷猜忌，互相傾軋，該校高級國文教員張功亭，品學兼優，經驗宏富，担任高一二年級國文，頗足稱職，但以意見不合，與各教員積不相能，日前伊等，忽暗使體教員解雨亭，向張某尋釁藉端排擠，並利用一般無知盲從之小學生，以資暗助，以致大起衝突，牽動學潮，結果解雨亭，被高一二年級學生，驅逐出校，張功亭雖經校長，及高二年級學生，一再致請，亦不欲再作馮婦，且擬提起訴訟，以制曲直，幸經教育會長劉蘭亭十六校主任劉際昌，調停得法

教育局發薪

【鐵嶺】五月份行將終了，教育局於廿六日上午，乃通知各校領欵，發放本月份薪金，各校長遵令領欵，回校發薪云，

五八兩區 賑災

【鐵嶺】客歲五八兩區水災奇重，糧食一粒未收，兩區田地，自今仍然荒蕪，未種一棵，飢民徧野，情勢可憐，縣長及各界發起，募捐賑災，凡一等絲房均捐紅糧五十石，二等十二石，各商依此類推，全縣教員每人捐大洋二元，縣長捐一百元，各界首領及城鄉富戶捐欵，亦當不在少數，以資救助災區同胞云，

農人被刼

【鐵嶺】日昨城南官房農人進城買鹽，預備下醬，行至廟嶺子附近，突遇匪人，將買鹽之錢，盡數劫去，農人垂頭喪氣，報告警所，現正追緝中云

佛教會開祈禱會

【鐵嶺】本邑佛敎會奉到國會訓令，於五月十七號正試改選，一先和尙及孫俊峰開心兩居士，當選爲常務委員，是日並開辦全國祈禱和平統一齊利大會，高搭席棚，山門外復紮松門，五光十色，點綴其間，是日上午十一句鐘來賓會員，濟濟一堂，均鵠立以俟，振鈴開會，惟前縣長因公外出，公安局張局長主祭，於是四衆五戒弟子互相誦經拜懺，首先主祭者，率來賓會員脫帽向海陸空軍陣亡將士靈位前行三鞠躬禮，讀祭文，主祭者焚素，靜默五分鐘，靜默畢，一時鐘鼓齊鳴，鞭炮紛響，頗極一時之盛云，

放荒員舞弊 累及無辜

【三林站】本站西街住戶王會雲人極忠厚，不善擇友，因結識荒局勘查員曾勇符，今春提撥闞麒麟戶地一方坐落稱字井三十二號，曾闞二人各分半方，曾某頂王會雲代書賣契，以王多堂名義，可匿其名，詎意闞某被人唆使，日前向中人眞正要價一百元，王某云你是昵贈之地，否則曾勘查員能與你担撥欵，闞某乃將中人呈控遼源地方法院，王某以朋友關係，昨已宣判王某徒行三個月被困囹圄，無辜受累，心不甘服，昨已提起上訴，結果如何容訪再誌，

分局長 濫行職權

【農安】伏龍泉公安第八分局長王玉山，不學無術，自作聰明，遇事獨斷獨行不但違法，而且枉權，現有局員王順堂巡官封覺民，皆係警察熟手，歷充警官，勤能卓著，論知識經驗，優勝王分局長多矣，因見其枉權妄爲，苦口諫諍，以盡同僚之誼，詎知不惟不爲採納反羞惱成怒，因之與王封二君有隙，嫉賢妒能，以致忠告招怨，王封二君存心耿直，終以恩結，不以仇報，不平則鳴，竟有某甲將該分局長各種劣跡聲明於公安局，以憑查辦云，

鐵路修到 商賈雲集

【泰安鎭】本鎭自鐵路修到後，商賈雲集，四民繁夥，較之他鎭，大有天壤之別，因之所有房間租價，日益提高，特間上等市房，常年租價有超過二百元者，即民用下等草房，最少亦得五十元，是以所有資本家，由春迄今，從事建築，及改舊翻新者，比比皆是，於此可見地面興通之一斑云，

打下人票

【安圖】久串安圖撫松樺甸之著名匪首，報字金山長河等兇惡已極，日前該夥匪卅餘人在樺甸四區界富耳河一帶綁搶，駐安二區公安百〇五中隊長王全有，分隊長賈耀廷，帶隊搜剿，在該處遇見夥匪，當即開槍，互相射擊戰數小時，隊兵陣亡一名，受傷一人，該隊長王前還擊，匪勢不支，向山林深處逃竄，當場打下大沙河口子崔某人票一名，黎斃匪首長河三人，獲大槍三棵，日昨王隊長帶隊將人票解交縣政府云，

○　○　○

體育福音 舉行球賽會

【扶餘】教育局爲獎勵體育計，擬於月之卅日（星期六）舉行全縣球類如網球，籃球，排球…比賽特預備優良獎品，聞各校均紛紛參加，屆期定有一番盛意云，

中學兩悲劇 戲鞦韆結果

【扶餘】本邑縣立初中學校，將於體育特別提倡，如各種球類及一切玩具無不應有盡有，於月之廿三日，於上午十時下課之餘，休息時間，該校學生張某，在鞦韆上遊戲，忽上忽下，頗有飄遙欲仙之致，該生一時未慎，足部插入登板中，與繩相絞合一處，忽下之際，將右足折斷，乃送往醫治，

【又訊】是日十一點後，亦在休息時間，該校學生傅某亦在鞦韆上遊戲，偶一不注由登板上墜落，立即昏迷，不省人事，經其父抬到校，…生扶至家中診治，能否全愈尙在不知，

豆價提高 農民色喜

【扶餘】本縣市面豆價，較前大爲提高，元豆每石四千吊，吉豆七千吊左右，售糧車輛集市場，一般農民甚爲歡欣云，

電燈廠查獲 私燈頭

【樺甸】電燈廠長陳景洲，自客春新張以來，所有主顧之燈炮，均定爲二百二十馬力，以防意外，詎聞竟有私購一百十馬力燈炮希冀光耀者，長此以往，若非嚴加取締，不惟損耗電料，且有意外危險，故派稽查認眞查察，詎意就中竟有遮記號兩三家，私安百十馬力燈炮者，當然加以開導，而鴻記號，不惟不服，且加反抗，以致該稽查忍無可忍，即報公安局，逮案正在送縣法辦間，陳廠長聞報，即發慈悲之心，姑念該號庸愚無知，略加開導，即請公安局釋放了事矣，

二七兩區 又放賑

【松山】鎭東大凌河車站，日前由通遼，續到賑糧，百五十五噸，合錦斗七百石，先後卸車，經急賑會，于月之廿六日，派于雲亭帶人在餘積屯二區大凌河七區賑放，復經谷縣長另派周纷臣監視，非常認眞云，

廿四團改爲 六六四團

【樺甸】東北陸軍步兵第八旅第二十四團上校團長任榮廷頃奉李桂林旅長轉奉蔣張總司令電開，限文到日，若即將第八旅改編爲中央陸軍獨立第二十三旅，第二十四團改編爲第六百六十四團，仍歸二十三旅旅長李桂林節制，已昭劃一等因，任團長奉電後，除尅日遵令改編呈報外，業於昨午分別商咨各機關查照矣，

市房火警 損失頗鉅

【海倫】東二道溝郭福壽之市房，于五月二十二日晨三十分，由西頭客房中發生火警，係嗎啡鬼升火失愼，延燒鐘表舖榮床鞋舖漿子舖四家，損失下數十百萬之多，榮床二點二十日由哈運到大宗貨品及白菜六袋，其婦人尙在熟睡之際，一面部亦受傷四家之衣服行李多貨物，無一幸免，人多赤身逃出，幸消防隊竭力救護，未致●原，防軍亦來保護，軍政各當局均蒞場指揮，延至四時火熄，嗎啡鬼之嫁禍於人，實屬可惡，當局必予重懲云，

干管獄員施棺木

【樺甸】縣監獄員于靜指，曾充吉林第一監科長，長春第二監典獄長等差，經驗宏富，賦性慈善，惟自本年三月初到差以來，竭其生平之力，整頓獄政，剔除積弊，行甫匝月，煥然可觀，茲者，適有人犯許振清病故，既經許妻要求，于氏竟發惻隱，當慨然出錢兩千吊，購得三寸棺木一具，盛殮許犯，併將屋首交伊妻領回似此慨慨慈仁如于氏，東省中誠不多觀云，

痔漏之發源

中醫論痔漏一門，分爲二十四種，雖分門別類，然得病之由不外乎風濕燥熱，醉飽入房，筋脈橫解，精氣脫泄，…者，成外者初起成瘻，不破者爲痔，破者爲漏，日久而潰膿血，黃水浸淫淋漓不止者爲漏，結在肛門而成硬核，皆長數寸，痛癢難忍，因循不治則正氣一衰，其發更甚，夏氏化痔土龍散，乃係世傳，主治痔漏一症，百發百中

以上各症初得之時最好服夏氏化痔土龍散

頗有特效有服一盒斷根者，有服三盒而始見效者，不過…

每日服兩次，每次由一包至五包白水送下，忌 禁忌辣性，未破結核者，必須服夏氏化痔土龍散，倘如已破成膏，…內中濕氣太盛，速內服夏氏化痔

此藥在北平施送數十餘年，治愈者何止恒河沙數，近年來原料大漲迫不得已，而收藥資，一料兩大盒，大洋拾元，牛料一大盒，大洋六元，外埠購買者外加寄費兩角，

…票五十分，即寄不悞，有吉黑字者不收，

地址 遼寧商埠南二經路 政善里二〇四號 夏福興堂謹啓

德國淋濁斷根特效藥

梅濁尅星

六小時奏效　一星期斷根

全世界名醫公認的唯一淋濁特效藥
專治一切手術注射不克奏效的重症
功效靈速準確遠勝一般普通淋濁藥
現在全世界還沒有這樣進步的製劑

▲梅濁尅星▲係集合醫藥界所公認治淋最有效驗的各種藥物之精華。用最新科學方法煉製而成。對於淋濁各症。可稱絕對有效。主治急性慢性五淋白濁。尿道灼熱疼痛。粘膜腫脹糜爛等。以及因淋毒而引起之一切併合症。如攝護腺炎。睪丸炎。腎盂炎。淋毒性關節炎。女子之陰門炎。膣炎。子宮炎。卵巢炎。輸卵管炎。子宮周圍炎等。即手術注射及各種內服藥品不克奏效者。服此均能於短時間內克奏奇功。使體內潛伏之淋菌。全數消滅。永遠斷根。業經各國名醫三萬人同聲讚許。一致採用。全球三千二百萬患者實驗。均稱美滿之結果。其藥性之王道。功效之神速。絕非一般普通白濁丸等所可比。實為二十世紀醫藥界最偉大之新貢獻也。茲將特點略述如下。

一 奏效神速：成分高貴。效驗神速。富有利尿。鎮痛。殺菌。消毒。收斂。防腐等特效。一經服下。尿道之刺痛。立即消除。分泌之膿汁。漸見減稀。種種痛苦。均無形消滅矣。

二 藥力顯著：服藥六小時後。小便即變藍色。此種藍色。完全由於藥力奏其清尿殺菌之效用。與市上各藥之利用色素者絕不相同。若用顯微鏡檢視小便。即可見無數已死之淋濁菌存於其間也。

三 藥性純正和平：服之毫無副作用。絕對不致發生障害胃腸。刺激腎臟等弊。且病愈後能照常生育。絕無妨碍。

四 永遠斷根：殺菌力特大。為任何藥力所不及。卽多年不治屢藥無效之老白濁。服之無不藥到病除。病愈後永遠斷根不發。

五 手續簡捷：無手術注射之痛苦與麻煩。而功效之神速則過之。

每盒售洋二元五角　外埠函購寄費加一

▲德國醫聖愛廸那博士新發明▼
▲德國戚爾鄧大藥廠鄭重監製▼
▲德國政府註冊實驗特許專賣▼
▲國民政府中央衛生試驗所化驗▼

上海白克路六五六號皮　柯爾登洋行　獨家經理
奉天十一緯路第七十三號　柯爾登洋行
哈爾濱道外正陽四道街口　柯爾登洋行
▲世界各華藥房均有出售▼

梅濁尅星說明書函索即寄

王氏秘製戒烟良藥

本藥善於剷除鴉片嗎啡海洛因巴畢那兒一切的毒質
功效迅速百病不犯

價目　大袋現洋一元〇小袋現洋五角

總行遼寧大東關保育堂藥店

代理店

遼德稻門興德　關外廣工寧吉　運　房醫堂世
寧茂香裡盛盛大大德昌業總林雙興梨東院　興臘
中新村澤廣泰西德升合區站省城　樹升　盤　慈
街　閘　關祥東　大義和天熊德德三山遼堡
洪鐘桂藥大福德　北生盛發德岳泰　岔華陽益
順樓香房北增發稻第市號永祥祥永義藻河民天順
茂東村　關合齋香一場　興　都志書福德
順　西寶　村商寶皇日哈達源台戶生店堂
遼吉安　遼爾本姑華場　小德順華軍興鐘
福洮慶同公義濱站屯照明相記西關盛　外街南
海南西昌仁土和道第義館照濟天　大老震鐘英利
樓大豐　康嶺興外一盛　和稻久　館德盛復興
記　報寶遼祥庫藥村保慶　和　閣　館西源廣
鮮營支和中　天房　安堂南興德合廣文合東鼎豐大興
果口社陞德四成　國堡　市長增文合東鼎豐順
局三　順平東東民興文場　絲祥齋鼎豐
台海撫魁街　方商盛華華大房　天號鼓
利成城松　福鐵派店齋醫美西　福小成　樓鐘
升　天守老泰嶺報　院生遼大興永大南樓
東永一善達祥千社　門南盛關　南眞北

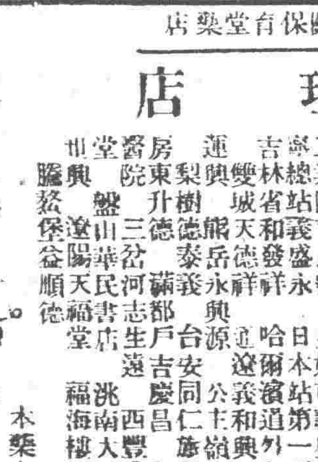

本藥有健壯小兒身體之功能，使枯瘦之兒，轉爲肥胖，乃家庭常常服用，不生病苦，不可不備，嬰孩不可一日或離之藥也，凡缺乳嬰食他物之小兒，猶宜常服，勉生食火病，其主治特效者，如疳，痞，瀉痢，肚脹，肚疼，嘔吐，積塊，枯瘦，虛弱，咳嗽，虫病，其他功能不可盡述，另有詳細仿單（一）

價目　大盒五付藥現洋一元五角　中盒三付藥現洋一元　一盒兩付藥現洋八角

横濱正金銀行 遼寧支店

資本金壹億圓　全額拂込濟
積立金壹億一千五百萬圓

（日本電話）代表番號　四九一一番
支配人社宅　二三五七番
支配人代理社宅　三四〇九番

〇〇本店、横濱
〇〇支店、出張所、
東京、丸之內、神戶、
大阪、下關、長崎、
名古屋、倫敦、里昂、
漢堡、柏林、紐約、
桑港、羅府、謝脫兒、
布哇、利歐鐵加內伊兒、
西脫紐、阿列其剛脫利亞、
孟買、卡拉其、坎拿大、
蘭貢、新嘉坡、斯烏拉巴、
巴太必牙、斯馬蘭、馬尼拉、
香港、廣東、上海、
青島、漢口、天津、
北平、牛莊、大連、
奉天、開原、長春、
哈爾濱、

哈佛司顛動不妨錶

哈佛司錶
機械堅固
走時準確
顛動不妨
優應式美
經久不損
實錶中首屈一指

瑞士哈佛司時錶公司東方總經理處

分行 大連 連鎖商店街銀座通角

遼寧 日站郵便局前春日町

合名無限公司 森洋行

電話 日本三二〇二七二番

眼鏡

人生問題　切身關係　故

驗目　配鏡　非求專家　不勝其任

開明製造眼鏡行　瀋陽城內中街路南

美國巧拿淋 新到

主治

五淋白濁。便尿不清。尿道潰爛。小便困難尿中混血尿道閉塞。膀胱發炎。狄濁重症請購試之定能應驗如神一瓶除根永不再犯

這是空前未有之發明淋濁除根聖藥巧拿淋丸（Gonorrhoea Tablets）專治狖濁淋症醫藥無效或時愈時犯試服此丸定可斷根因該丸內含三大要素即一純檀香（Sandal）二沙斐爾（Sesil）三梅天靈藍（Methylen Blue）此三種藥品均係殺菌滅淋清掃尿毒之貴重藥料凡各國醫學博士無大稱贊爲決妙品

遼寧代理店鐘樓南總發行所　大成大藥房

代理店

遼寧 五州藥房　遼寧 中西藥房　遼寧 大德生　遼寧 歐美西號　遼寧 歐美東號　遼寧 大吉祥　遼寧 北市場　遼寧 恒濟堂　遼寧大西關 泰和堂　遼寧 同德西藥房　遼寧 利亞藥房　四平街 天德堂　四平街 欲慶長　四平街 增順興

四平街 德慶興　洮南 德慶仁　洮南 永利堂　洮南 和發藥局　遼源 大德慶　遼源 廣生堂　通遼 德聚成　通遼 和發藥局　八面城 德慶同　八面城 和發增　范家屯 天德新　范家屯 天德慶　新民屯 瑞生祥　溝邦子 新發德　慶生堂

錦縣 福隆永　錦縣 福金生　義縣 大增號　綏中 東和堂　山海關 公和祥　開原 德祥厚　開原 德泰臨　開原 生全堂　鐵嶺 福合盛　鐵嶺 合發久　昌圖 德泰玉　公主嶺 三合公　千金寨 信仁堂　本溪縣 春興和　本溪縣 誠慶堂

鷄冠山 興德厚　鳳凰城 大生恒　鳳凰城 大德生　安東 福興堂　安東 大生東　安東 恒興藥行　安東 東益增　安東 瑞祥泰　安東 福春堂　遼陽 義和堂　遼陽 源興仁　遼陽 天鈺成　遼陽 天福順　海城 德增福　蓋平 大一堂　大石橋 衛生福　營口 保興長　瓦房店 康德記　普蘭店 志義成　普蘭店 康德記　錦縣 順義成　金州 志義成　熊岳 新泰成

大連西崗 廣興堂　大連西崗 天和藥行　大連西崗 志義成　大連西崗 同德藥房　大連市 華泰藥房　大連市 華西藥房　大連 德記西棧　大連 增盛西房　大連 康德記　大連 德記全棧　大連劉家屯 志義成　三十里堡 志義成　旅順 仙芝堂　旅順 大德堂　長春 世一堂　長春 同德堂　長春 天和堂　長春 天育堂　長春 中西藥房　長春 泰和祥藥房

長春 義和謙　長春 天益盛　張家灣 德泰增　雙成堡 世昌增　雙城堡 德興厚　雙城堡 永德堂　阿城 世昌永　阿城 世一堂　阿城 永德堂　一面坡 玉盛隆　一面坡 德和鈺　橫道河 天河堂　梅林站 會榮福　甯安縣 振興堂　甯安 慶升堂　甯安 大和堂　安達站 誠泰裕　安達 吉盛隆　安達縣 延壽堂　呼蘭河 錦和彩　呼蘭河 天和堂　呼蘭河 德興恒　呼蘭河 復興堂

呼蘭河 永德堂　通河縣 同發興　通河縣 和發通　甜草崗 新來春　昂昂溪 育生瑞　巴彥 長發藥店　木蘭縣 和發全　同賓縣 吉盛宏　方正縣 和發長　三姓 德慶昌　三姓 同益和　三岔河 同慶和　三岔河 天德堂　三岔河 同順和　扶餘縣 慶昌福　農安縣 德泰增　克山縣 德興祥　樺甸縣 天益堂　蘭西 中西藥房　大賚 衛生藥房　海拉爾 洪德堂　西集廠 同發德　明水縣 慶增和

烏吉密 大德昌　佳木斯 德慶宏　賓縣 榮陞久　拜泉 濟泉藥房　烏珠河 天聚慶　十二井子 同盛泰　林甸 成盛永　二克山 順盛茂　富錦縣 泰華西藥商行　吉林 泰華西藥行　黑龍江 泰華西藥房

設無處購買請將欵寄至總發行所哈爾濱立即奉上不悞

價目每瓶大洋二元五角每打廿五元

金剛鐵色藥片

世間男女唯一強精藥金剛鐵色藥片

有重大腸萎遺精盒內有仿單自療法

鐵質原爲金類中最多最要，凡動物有脊骨者血內必含之、其色灰嘗之微濇、結力甚大而固、熱至三千七百八十六度自化、恒與天空養氣化合、當用之質純者少、人所煅煉最良者尚含炭質玻養、鐵質入藥已三千餘年矣、對於補血以外別無他效、惟金剛鐵色藥片、合鐵質佐他藥補血補腦補腎可稱萬能、疾病最重者莫過於腎病、古今鮮見未聞有效腎病者、惟金剛鉄色藥片、無論十年二十年、重大腦腎病、立能掃蕩、腎病是漸漸集聚成的、服藥只用一二盒立能奏效、至少得服半打或一打、

美印度高加索柏羅斯大醫生金剛鉄色藥片哈濱經理柏羅斯眼房特約總代理遼寧小西關

大生藥房　加科每瓶四元小瓶一元四假金剛藥片很多請注意忌茶水

本品四十五年歷史

萬年聲

眼鏡　品質高上式樣時新
鐘表　走時準確使用耐久
唱機　機器堅固裝璜美麗
風琴　製造精良携帶便利
唱片　花色齊全發音清亮

遼寧城內中街路北

盛京時報營業部啟
電話三九六五番
山城鎮慶源樓謹啟
鄒人金照九啟
失票人劉景有謹啟

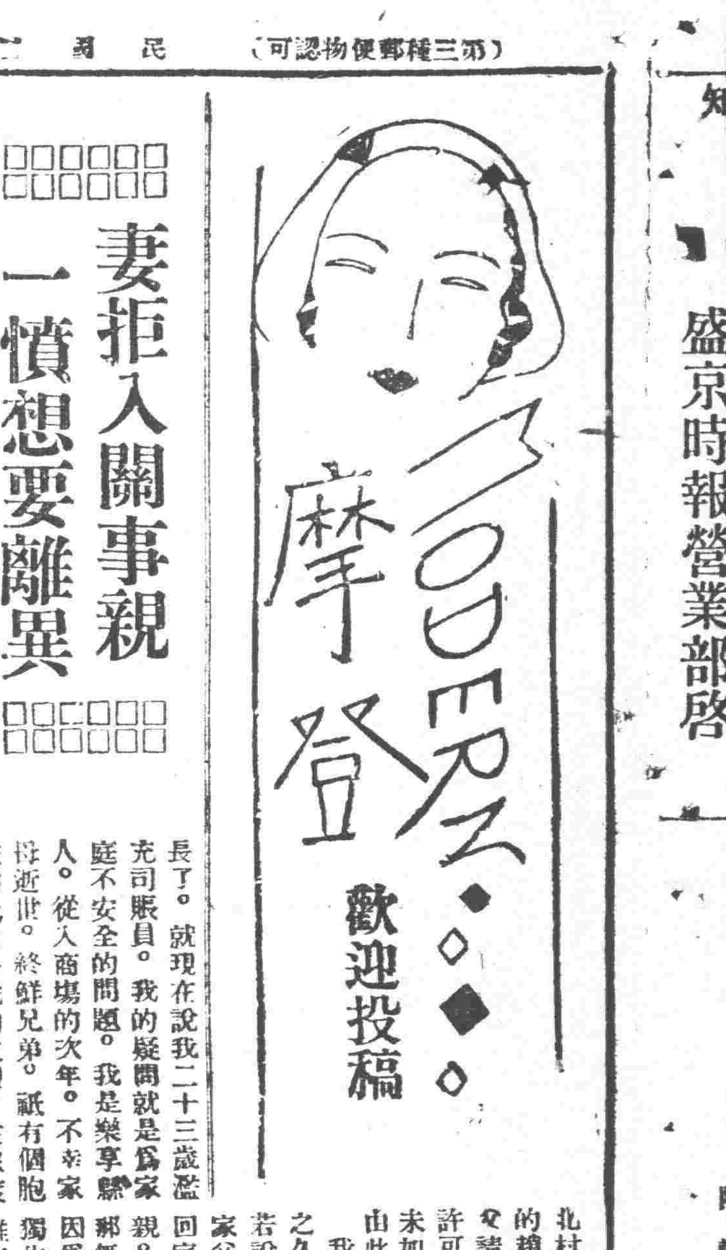

妻拒入關事親 一憤想要離異

摩登部先生大鑒。我是一個無學識的青年商徒。在舊式商號中練習七年了。在這七年中一切煩惱的經過。說起來話就長了。就現在說我二十三歲濫充司賬員。我的疑問就是爲家庭不安全的問題。我是樂亭縣人。從入商場的次年。不幸家母逝世。終鮮兄弟。祇有個胞妹和我六十歲的父親。在家度那寂寞的生活。我在十九歲那年春天。經同事介紹在通遼縣北村和一個小學畢業粗通文字的趙姓女結婚。當時也曾向家父請命。雖未十分滿意。也就許可了。也是我自己操守不堅未加審慎的罪過。一些離題就由此發生了。

我和她結婚到現在已過四年之久。始終她也未離開我岳家。若說我們的感情。也十分融洽家父念子心切。屢次來信命我回家。以我的心理早就回家奉親。圓滿家庭的快樂。怎奈我那無知識的她現已十九歲了。因爲我岳父無子。祇有她是個獨生女。視如掌上之珠。性情雖也溫和。但是嬌慣成性。所以我一提到回家呀！便是啼哭不了。那種狀態太難了。我那溺愛不明的岳父母。執意己女難離。割愛心痛。不管我家不安全。去年秋天。曾強要求回家。與岳父大起衝突。她頓生輕生之念。行將自殺。幸得救免。我又想即或勉強回家。我要不能常在家住。留她在家哭哭啼啼的還不提。我那忠厚年邁的老父。不得不得安然。反得發愁操心。若說不回家呢。一家三口各居一方。不是久遠之計。免不了親友們都說我是不孝。我又想離婚另娶呢？要向岳父母和她提出這種要求來難免得發生一些問題。況且法律上未必准許。離婚之舉。雖以現代潮流中不算什麼可恥的事。然而生米已成熟飯。她還是個舊禮教下的女子。在摩登門牆以外的人。我和她的感情尚一點也未失。若果一發生此事。從不幸上說。還怕鬧出什麼悲劇來呢。所以猶豫到今天也未起勸。

有時也請求我父親和胞妹都來關外。更是故鄉難離。決對辦不到。因此兩難。愁悶無方這三年的積慮。無從解開的。因前天閱貴報新闢『摩登』一欄我心裡非常歡喜。以我粗笨的商徒。文字上頗欠研究。實無登載的資格。因此兩難的問題免強胡亂說了幾句。懇請先生指我一相當的明路。是所至感此頌撰安

通遼東玉棧王濟民謹啟

(記者答)你的問題似極不易解決。然却很易解決。假使你的經濟不太困難。而你又在通遼作事。你不妨暫時把你父親胞妹接到通遼。先住數月。或是將你夫人送到樂亭故里。小住數月以盡孝敬之道。然後歸來。原來關外女子都不愛入關。你應該對她表示同情。用不着離婚另娶。總在你對双方婉言勸告。或煩親友催促。都容易辦到的。何必因此小事。激成令她自殺呢？

▲勘誤。昨日本欄內『青年應備的資』一文。題目中資字下脫一『產字』。又前日『結婚四個問題』一文題目下。脫著者『張靜怡』三字。合亟正更

神皐雜俎

說屈原 (一六二) (小天)

宮廷裡的文武百官自聽說屈原投江。除了一部佞臣感覺快活。其餘無人不悲哀惋惜。如今看得靳尙因在輝春堂的大廳裡面了。都不禁喜出望外。彷彿天理報應。凡是賢相必有昭雪寃枉的時期。這時靈堂內的榴花開得非常的鮮艷。本裡的鶯鵲。說不定是懷王時代所豢養者的幾輩子孫。一個一個的全在樹影密處屢屢的起伏玩耍。如同不明白人世間果有什麼樣的變樂變化。輝春堂的離門上邊。懸着兩把黃銅的巨鎖。只見着那裡面兩足帶得鐵鐐的靳尙。苦悶之餘。閉目坐着睡眠。年老的宮女。一看得靳尙的形狀。便想起來當日秦國的張儀。被懷王囚在這裏。是由靳尙與鄭袖把他救放了出去。然而今日靳尙因在裏面。始終怕是無人再來營救。至於一般年少的宮女們。有的是歸州生人。永遠忘不了故鄉的偉人屈原。有的是被子蘭靳尙隨意蹂躪欺侮。都在鐘鼓架下笑着幾罵。靳尙一陣被簷前鸚鵡長鳴把他驚醒了。雖聽得花叢中間有人譏罵。只得皺一皺三角眼皮。回想一番往事。仍然閉上兩目。僅僅希望向皇弟子蘭請求爲他緩頰。別的笑罵。忍耐着由她們女子順口胡談。

頃襄王自把靳尙囚起了以後。便降旨令宮廷裡的臣僕哀祭屈原。自己更常想與宋玉研究屈原的文章。問了一問果是寓意何在。竟能如此哀嗟。他在熟讀了屈原遺著之後。當然追悔無極。要哀憐屈原的苦心了。有時想着誅戮靳尙以慰屈原的忠魂。有時又想追封屈原的後人。贖一贖自己與先父懷王的過失昏庸。不過靳尙一流的奸黨。聽得皇帝要斬黨魁以謝天下了。都於驚恐中擺佈香艷的迷陣。聯絡了秦國的使臣。請求頃襄王赦了靳尙。罷了大夫。何必誅戮。靳尙引起秦國的仇視。皇弟子蘭原來與靳尙是相知的死黨。如今聽得皇帝將處靳尙死刑了。便主張多多賜給屈原的遺族良田長林。不可殺了靳尙。失去秦國的歡心。楚國自懷王死在秦國之後。早已失掉了楚國的尊嚴。頃襄王雖是即位九年。但在這九年裡。幾乎沒有一年不向秦國進貢納交。甘心聽從秦國的威脅指使。皇弟子蘭的權勢。至竟超過了宋玉景差一般少年大夫的十倍。靳尙雖是囚在輝春堂中。自始至終。郢京西門外的龍山寺竿上面。卻未斬見得懸起來靳尙的斷頭。不過罷免靳尙的大夫。在歸州皇帝想爲屈原緩給了幾千畝恩田。頃襄王便把表彰屈原的熱念。一轉移由沸點降到了冰點。(未完)

六藝 (儒丐)

偶然在報紙上。看見一篇文章。似是運動界的宣言書。我已忘了。不過文內言及六藝。說六藝中之射御二藝已亡。此點不無研究價值。

六藝爲禮。樂。射。御。書。數。究竟這六樣裡面。那種亡了呢。據我想。射御沒亡。便是謂之亡。也是最近的話。何况此項人材。現在有的是。怎能認爲亡了呢。

六藝最先亡的爲禮樂。所以古禮經。只有儀禮一書。其餘便是小戴記。大戴已不可見了。而儀禮所載。多半爲士禮。雖爲士禮。後人已畏其煩而不能行了。况禮經文義奧深。非老師宿儒。儒不能講解。所以漢高祖得天下。魯儒不起朝儀。只憑叔孫通一人。杜撰草定朝儀。後世依之。假使古禮不亡。何必勞叔孫通的大駕。請劉季先生等待起了朝儀。纔知天子之爲尊貴呢。

後來的禮。多一半是後儒想象爲之。至於民間俗禮。百里不同。爲能謂之禮。風俗而已。倒是東夷。就是現在滿人之祖先。於殷周二朝。早受禮文的傳染。所以滿洲四禮。無一不與儀禮暗合。至於自命文明民族。久已夫無禮可言了。

樂與禮是相輔而行的。古禮既亡。古樂亦不能保。所以古樂經不傳。今惟小戴禮中。有樂記一篇。不過是一種通論。春秋時吳季札所觀的周樂。早被民族的自亂破壞無餘了。現在市井皮黃。不過俗曲之一種。豈能謂之六藝中之樂。所幸祭孔的樂章。在北平還許有人念。再過幾年。連一點影響也就沒有了。

射在平日。可見觀德。觀禮。在戰時可以御侮。所以射道歷來是有進化的。到了前清。卒以弓矢威天下。現在旗人。年四十以上。莫不能射。怎能說射藝已亡呢。不過教育當局不懂。不懂又不懂。此射藝所以不幸而式微。豈眞亡乎。不過再過十年就亡了。如果高興時。想復無藝。設法子。只可聘請日本人爲老師了。

古之士大夫。莫不能御。因爲古人乘車不騎馬。馬爲駕車而用。當時又有車戰之法。所以御者特別重要。自車戰廢。士大夫乘馬坐轎。御于自然爲賤役了。但是不能認爲已亡。語云。禮失而求諸野。秦西人御車之法。頗存古意。且自御者多不必爲賤役也。又北平帝都時代。豪華少年。自御快車競爭於賽馬會上者。時時有之。國變以來。無不打倒。六藝之亡。蓋亦時間問題耳。無人提倡。無人過問。且卑視不足道。安見其不亡哉。

書數二藝。固然末廢。然古意已浸失矣。此不能偏於全民。古書道。古算數。當另有學者研究云。(完)

遊娘子關記 (續) (尹克明)

北山的山腰裏。只有一條僅可容許火車走過的路。但是再向西走不遠。就得向南拐。穿過鐵橋。到了南山根下的車站。橋下是一條河。如果把橋折斷了。從北山過來的人。就萬難過來。娘子關在車站的東邊。左邊是鐵橋。右邊是壁立的高山關分上關下關。下關是從東走來。才一到的地方便是。以後越走越高。一直到了極點。才是眞眞的娘子關。關口很險要。是大石塊作成的。山東向西的人走。無論如何？必須經過這個地方。關的東南隅。還有半截長城的遺跡。可惜遍長着荒草。荒凉得不成樣子了。據一般人的傳說。此處所以叫做娘子關的原因。是由於唐時柴嗣昌夫婦。領三千女子軍。據守此關。與夏王竇建德相拒。屢戰屢勝。故後人名此關日娘子關。至於這個傳說可靠不可靠。因時間的短促。也沒有去看那些碑文。詳細的去考察。

兩山的項端。都有戰壕和砲台。是從前戰爭時所築的。我們上山。只到了半山腰裏。就停止了。一因身體疲乏。二因時間已不早。稍爲休息了一會。就走下山來。在山上所見到的。只是紅葉的柿子樹。黑綠色的大黑棗樹。一團一團的遠近的相映照着。也頗有意思。關之對面北山腰裡。所走過的火車。從下關走上來一隊一隊蠕蜿。也都是這地方特有的風景。

下山後忽忙喝了點水。休息了一會。車已到了。收拾上車。晚上宿在井陘城裡。第二天午前。順便遊了遊雪花山。此山從前也作過幾次戰。午後就又乘車回來了。(完)

一九三一。四。三。作於正定七中。

開話 丘八打憲兵 (續) (記者)

其最爲可笑者。無過於此次灤州車站。日前友人。由灤州車站歸來。據說在灤州車站。有憲兵駐在所。隊長爲郝稱卿。因有有一次查娼寮。巧遇有某營張營長。正在與妓女兩人拉鋪追歡。憲兵聞之。都掩口葫蘆笑。因係營長。也沒好進去問。總算留面子。後來那營長問道。是誰來查。那般兵頭們說。是憲兵來查的。營長一聽。面紅過耳。以堂堂一營之長。在三等土娼窯裡。如此的盡心工作。委實顏面難堪。隨後託人。極力的否認此事。這也是兵和憲兵積怨的總原因。又因有營長的表弟某某。在營的本部裡讌客。由新昌飯莊作的菜。打算由花鈴堂內。叫條子去陪酒。不想那妓女蘭英。聽差至小。聽說是營部裡叫。全不敢去。因此就觸怒了某表弟。次日就帶了士卒。大砸窰子。將所有五號房的傢俱什物。全行搗毀。逢人就打。見人就罵。當時龜鴇。受傷甚重。即時就報了憲兵分所。乞求保護。當時部隊長。不由的作了難。欲往干涉。治懲那肇事之人罷。又恐其觸怒了張營長。太沒有情面了。欲待不管罷。既身爲駐在隊長。有保護地方之責。今商民喫了苦。又受的軍人作踐焉有不問問之理。遂一面安慰龜鴇。允許著必然究辦。一面又囑告同人。不要太認眞。容他們自己悔過。不再去攪鬧娼窰。也就行了。不想其表弟某某。倚仗有營長護符。又來個第二水。還依舊的要場面。進了花鈴堂。同去的老爺們。個個都提個馬棒。此之謂鋸碗的戴眼鏡。原爲找碴兒。龜鴇一見。這些位瘟神是的。又全都吓昏了。一定是來者不善。善者不來。只苦於無處呼籲。沒地方找救星去。本地警察。斷不敢問。也就是請憲兵。還可以去去邪。這回憲兵。可無法支吾啦。當即派人。到開事所在地。像說和事情一般。一不敢打。二來也不好沒情面。連說帶勸。將這個鬧事的表弟。帶至本所。即時就送至該營。將所有鬧事情由。告訴該營長。由他們自由裁判。以存這兩方和氣。

易經引義 (陶明濬)

旅瑣瑣斯其所取災

按初六以旅之時。陰柔不正又居下位。其象占乃如此。夫人在旅之時。一艱難困苦之時也。無論何時。無論何人。苟其地位崇高。所求已得。所望已遂。必不肯久居旅外。一旅於外。則其不得志也明甚。人在此之時。正存亡之所由分。而吉凶之未定也。必有堅卓不拔之志。努力進取之精神。而後可以由不得志。變爲得志。由大拂逆。而變爲順遂也。今初六在旅之始。已無若何之大志。其氣久衰。其身不健。瑣瑣然卑卑而不足道。人之見之者。必生輕視之心。小人且將乘其隙而加之以踐踏。若如此。安得而蹤跡風塵之中乎。人在下位。當不得志之時。必其明足以自守。其智足以自保。其有餘力。乃可以競爭。庶幾在人下者可以爲人上。不如人者。不止如人而已。晉文旅於外者十九年矣。而能利用此時。備嘗乎險阻艱難。而周知民之情僞。其得反國而成伯業也。夫豈偶然也哉。

人之一生。■境遇不同。生而在上位。有權柄者。惟封建時代。乃有此等安享其成之人。而以不才不德之故。據其固有之地位而失之。求爲一四夫而不可得。又何可云幸福乎。若後世之布衣卿相。走卒王侯。已成一是之局。其在旅而困者。十人之中。乃至五六。定不在人有以自處乎。今日民國。人無等級。亦無貴賤。有才者可以治事。不德者可以得位。人誰不在旅之中乎。就學大都會。或外人文明之邦。未有不去其所居。而作旅人者也。有志者成無志者敗。幾爲一種公理。誰能出此理以外乎。初之瑣瑣。乃人之所以一生下賤。不能自拔者也。瑣瑣小貌。其志之小者。以一時之安樂。忘一生遠大之謀。學之不能講。德之不能修。業之不能成功。之不。能有自暴自棄。又焉可與有爲乎。此其所以有災也。

回鄉掃墓記 (二十五) (愁憇郎)

那御者又說。苦大力也不要緊。我們趕車的人。夜裡是管喂牲口的。我本實心實意的。每天夜晚準是那時候起來喂。不料這幾天竟有人向東家說了我的壞話。說我懶不好好喂。又說我拌的草料不好。這眞寃枉極了。他又說莊稼人裡的壞種才多呢。不像文明堆裡的人沒有壞人的。他說完了大發其牢騷。又大罵起來。我說你可不必上火。說那樣話的人大概是無知的人。他或者是打算在東家面前獻殷勤的。其實你們東家是正直人。那樣的話他不能聽的。是非曲直久而自明。你何必牢騷呢。至於善人惡人是那地方都有的。莊稼人裡頭也並不是盡是壞種的。文明堆裡的人。也不定盡是善良的。他又說劉地的月工。都說我死登不活動。他們的流髒舐臭。我實在是看不慣的。我說那一界裡也是一樣的。這個時代。你處世得要圓到的。你要是不能隨圓就方。不能將就取和。那就恐怕落了伍了。我和御者一路閑談。已行近滹河。我說我記得我在幼年時滹河的河身像在南頭似的。現在彷彿像往北轉移了。御者說不錯河身現在是往北轉了。比早年差有半里多地呢過了河向兵工廠西首去。未幾過有南北直綫馬路一條。見有許多的婦女和小孩。在那馬路上提着破籃子撿取碎煤。一個個在大風裡來回亂跑。不用問他們是窮人無疑了。御者忽下了車說。這條路走錯了。這個馬路是不叫走大車的。得往東繞了。(未完)

小說 蕭廬島酒爵

第五十四章 (五八四)

法國大仲馬原作 儒丐穆辰公意譯

伯爵見說。由鼻裡哼了一聲道。什麼。情敵。你太鄙夷了。若是情敵也萬不至這樣仇深似海。畢世不解呵。威福爾見說。不但深以爲怪。並且恐怖起來。當下震顫着向伯爵道。既非情敵。又非布索尼教師。並且也不是巖窟伯爵。你到底是誰。爲什麼對於我有這樣的深仇大恨呢。伯爵道。恨怨太深了。誓以必報。威福爾道。那麼我對於你有什麼殘酷行爲嗎。伯爵道。你若於我沒有殘酷行爲。我也不便加以天罰了。你沒想一想麼。你家近來迭出不幸。那無一不是天罰。人間的力量。能辦得到這樣的復仇麼。你的罪惡早已上干天怒了。你忘了嗎。你自己不曾留意嗎。你爲了你一己的野心。不是葬了一個沒罪的人嗎。你把沒罪的人。活活埋在地獄了。所以我含恨畢生。一切幸福都被你犧牲了。不但此也。並且我老父也由你而死。威福爾道。你是誰。你是誰。快說你的本名。伯爵道。你問我是誰麼。我不是誰。我是幽靈。不過要出口怨氣。所以纔由墓穴裡滾出來。突然現在你的面前。我在敵伏土牢裡。埋了十四年。把深仇大恨。已然刻在骨髓了。因得天助。終得再見天日。我調査你的舊惡。不是一日了。今日纔以本名見你。我便是復讎的天使。威福爾見說。這纔有些恍然。因道。怎麼講。你在敵伏土牢因了十四年由墓穴中復生的麼。伯爵道。正是。我是曾被水葬的。不想又由海底飄上來了。我名愛德門丹悌。大概你還須記得吧。到了此際。威福爾竟未昏倒。可謂不思議了。或者他連受打擊。腦筋業已麻痺。假使和平日一般。必然氣絕而死。這時他的眼珠。益發瞪得圓了。也不悔罪。反倒自恨調査不精。以致被敵人着了先鞭。所以很苦悶的言道。怎麼說。你就是愛德門丹悌。前些日我調査舊簿。曾見此名。思忖了好幾次。加以特別符號。因爲死亡的證跡很多。把我的疑念打消。列在死人之數。怎麼你就是丹悌。怨不得我見你面熟。伯爵道。你明白了。須知我的復仇不是沒理。這時伯爵凜若天神。面上發出異樣光彩。便如太陽一般。使那威福爾不敢仰視。果然邪不侵正。不義者終於自屈。威福爾又悔又懼。早已低下頭去。倒退幾步。漸漸縮作一堆。

青龍橋遊記 (續) (小辛)

謁像讀碑畢。即奔赴八達嶺嶺距車站二里。偷懶的同學。竟。畸！畸！的大過其驢癮了。約行十分鐘抵居庸北口。北門書『北門鎖鑰景泰年建』。聞土人云元時曾屯重兵於此。嶺下懸石刻有『天險』二字。長城依建嶺上。透迤東。西不見尾端。城高率約十五尺至卅尺。寬二丈許。皆。磚石合建極爲堅緻。垣上外建雉堞。中爲甬道。每卅六尺築一墩台。舊制常置烽燧遠望警則舉烟。夜則舉火。以警告遠近徵兵以禦之。工程艱鉅。雖謂奇蹟。弗堪思議。讀世祖長城詩云。

『萬里經營到海涯。紛紛調發逐浮誇。當時用盡生民力。天下何曾屬爾家。』

詼諧的老萬讀至末句嘆道。『好可笑的清世祖。難道說天下竟屬爾家嗎？』說的大家哄然笑了。惟有情凝凝視着無垠的剎漠發呆。

『你們看。情癡又在那裏想王昭君呢！』老楊戲謔的說着。大家又哄然笑了。

上到最高的墩台。個個汗流滿面。口噓氣喘不住的嚷着。『腳痛。腳痛！』於是大家暫爲休息。實行野餐。每人分了幾塊麪包。就着梨。大吃大嚼起來可恨的砂礫亦乘機侵入腹中。

餐畢。乃下城赴望京石。石在關城東門外數武深處萬山。四無所見。惟聞土人云。待天朗氣清。可望北平城闕。峯峯錯峙中有一線蜿蜒之跡。亦天設的異景。下石赴六郎影。影刻路旁山壁上。酷似大肚阿彌陀佛。毫無戲台上楊六郎的魁偉氣概。影西有石昂然。相傳爲六郎之磨刀石。鄰近有農舍數間。有一幅對聯綫有趣味。錄于下。

『以赤誠擁護中國中山中正。持決心勵行民族民權民主。』

以車將開行乃急返車站登車。車出石柱頭。見東面山崖突出處。建磚屋一座嬌小玲瓏。雅秀異常。名日彈琴峽。時夕陽將下。餘輝照耀山巒。返射出燈黃顏色。遙望東面二峯相接處。孤石屹立如柱。或言爲楊六郎之拴馬樁。同學聞之。紛紛議論。有的說『楊六郎的馬韁繩眞長若不然絕不能拴在如此大的石柱上。』有的說。『楊六郎眞怪。爲什麼必在山頂上拴馬。』『……』『……』

我則努力凝視長城。作臨別的依戀。

車進西直門車站時。暮色□籠罩大地。白熱電燈發出眩目的光輝。我們從嘈雜的人叢中擠出。坐上瀛車返校了。(完)

說說類似釐金之營業稅 (續) (洮南曹漢傑)

莫妙亦不收外縣批發商之營業稅爲得計。稅既不能少收。又可接濟小商。又當抵制附屬地之意。又有實際減釐之情。否則是否減輕人民負擔。不但不合財政部所定稅率千分之二。而且較以前未裁釐每百元尚高一元二角八分。故又不得不陳述者也。(三)營業稅條例第六條。凡商號資本金額在二百元以下者免徵營業稅。但每月營業收入在二百元以上者仍照收營業稅。竊査資本在二百元以上者即當然徵營業稅。而國府公佈須資本五百元以上方徵營業。稅。今又顯然不合。況小商號資本微少。而在三五百元資本之商號。多爲一二人又多有不識字者。又多爲家脊舖自本自利不立賬簿者。今若收其營業稅勢必用官定賬簿。而小商既無多人。又多不識字。只知賤買貴。賣對賬簿書寫之格式多有不明。非不欲立賬無記賬之知識耳。今若一用官賬。書寫格式差錯必多。稍一寫錯手續不合罰辦隨之。援其用心並無漏稅之意。況尚多有不識字者。倘再遇貪墨之稅吏。商民即無寧日。財政部之通令不擾商不病民恐言易而行難。故懇當局格外體恤此小商也。(四)營業稅條例第四類及第十條凡以資本金額爲納稅標準者。以資本及公集金之總額納百分之二。竊查貸金業在洮南出放貸款。月利約在一分七八。如此每年只收入利息百分之二十上下。如照上列納營業稅。即已納全年利息收入十分之一。再去全年人工化費。所餘利息無幾。不欲停業亦不可得。故亦應減輕之。以恤困苦也。(未完)

幸福的本質 (續) (曹孚)

我曾向空中迸發過一支歌。歌墜地了。但不知落在何處。因爲有誰的目力如此強銳。長久長久以後我發現了那枝箭。沒有折斷。在一棵棕樹中。至於那支歌。從頭至尾。我在一位朋友的心中尋見了

正像物質不滅。勢力也是常存的。造一因。必生一果。因果律不但支配了整個的自然世界。也同樣的可以適用之於精神。人們的努力的結果。有時雖要『不知在何處』。雖似『烟消雲散』。然而總是不會沒有。不會消滅的。

葉紹鈞在『倪煥之』一部小說中。描寫主人公倪煥之。很熱心努力於實施其新的教育理想後來看到自己所教育出來的學生。與尋常的學生沒有顯著的差別。於是他感到理想之幻滅的痛苦了。世界上的倪煥之很多很多無論是從事教育。或努力於其他事業。假使滿腔熱誠。努力奮鬥了長久。還沒有可見的效果與成績時。他們就要感到事業的失望。理想的幻滅。實際上是。他們的熱心。努力。與奮鬥。是總能生出相當的效果與成績的。不過這種成績效果。或者是微小到不能爲他人所看出。甚至不能被自己看出。而且即使看出。又每在『長久長以後』而已！

世界上的事業。越偉大。越有價值。則其成就的過程與本質。越是生長的。而不是創造的。

悟淨室謎語 (吳之章)

佛法奧妙(唐詩一)覺道貧無窮。
戰鬥(地名一)彰武。
行矣(字一)起。
作客異鄉幸無恙(地名一)旅順。
十個哥哥(字一)克。
喪事家搭高棚(戲目一)白門樓。
人衆嘴雜(字二)侈舌。
遠平之兄(宋名人一)陳亮。
跟孔夫子游(蟲各一)蚯蚓。
三十六個月旱災(幼學一)三年不雨。
再走(字一)衝。
兩隻眼睛(字一)瞿。
卉(四子一)三十而立。
兩個日光(節氣一)重陽。
不多(字一)步。

廣告

春季賽馬大會
開催日 五月二十四日(星期日) 五月二十五日(星期一) 五月二十七日(星期三) 五月三十日(星期六) 五月卅一日(星期日) 六月一日(星期一)
雨天順延 每日午前十時開始 賽場日站葵町賽馬場
勝馬投票券金票三圓金票十五圓二種
特別抽籤彩券付入場券金票壹圓
賞品一等金三百圓(高品券)以下各等十張
社團法人奉天競馬俱樂部 (電話日四三四七番)
昨日雨天順延

花柳末路鼻部潰爛之圖

花柳一症爲害最烈有甚於洪水猛獸日久深入能以爛目蝕鼻結喉穿腦入骨落後既能染妻絕嗣又能危及生命可不懼哉茲本藥房對於一切諸症俱用西法調治各國最新對病藥針一針保好重者二針除根永不再犯患者請駕早臨切莫遲疑自悞爲幸
診察時間每午前十一時至午後七點
遼寧大西城門外電車站
英美大藥房謹啟

下奶靈藥
歐美主乳藥

補血生乳 肥兒益母
此藥服後頓增乳汁 濃厚有力湧如源泉 兒得康健母樂欣然
定價每瓶一元二角
總發行所遼寧鼓樓南歐美藥房西號
長春 中西藥房　長春 泰和藥房　下九台 信和德
吉林 中西藥房　哈爾濱 中西藥房　哈爾濱 同昌藥房
鐵嶺 義和堂　開原 德祥厚　四平街 天德堂
千金寨 崇盛泰　蓋平 恒裕堂　營口 元聚川
安東 復春堂　公主嶺 三合公　桓仁 玉豐和

吉海鐵路管理局
標購車務外段站員司及警察夏季服裝廣告
第二十號 本局現擬標購青嗶嘰單制服代帽一百五十八套黃卡西布單制服代帽八十三套青坎布單制服代帽五百二十五套青帆布鞋八十七雙帆布夾鞋八十八雙油皮鞋八十八雙白線手套八十八付黃裏腿八十三付黃棉紗單制服代帽五 眼皮鞋五雙所有尺碼式樣均詳載標單內定於本年六月九日下午二時在本局開標凡屬殷實商號有願承辦者由六月三十日起 携帶押款吉大洋二百元到本局置備 課領取標單照章填具於開標前一日投送本局置備課指定之標箱內以便屆期開 標但領取標單須交工本費吉大洋二元 此項工本費無論得標與否槪不發還特此廣告

瀋陽電影院 四經路 七緯路
五月卅一日至六月一日(星期日至星期一)連演兩天
滑稽武勇明星李察廸克斯主演
棒球健將
△把棒球員個個演得生龍活虎
△寫球員們的舉動躍躍欲生
△寫球員們的生活滑稽絕倒
○巴拉猛廠爲攝製這部影片不惜費盡多少心力由世界各國網羅無數的棒球專家加入表演在這次比賽中那個不是生龍活虎般拚命的獻身手顯他們拿手的本領其中李察廸克斯的大名看官們是知道的了以前他的『足球健將』演得何等的精彩呢現在領來看看他這棒球的本領吧
下期開演 好夢重圓

肺療病特效藥三那星。新發明

二十世紀唯一無二之肺療病特効藥「三那星」其第一主要成分即在溶解肺療菌之脂酸性臟質及脂肪性之內外膜，並軟化其結節，使即時配合撲滅肺療菌的，其餘成分之藥力，深達於患部而克奏其功

三那星治一二期肺療，無不藥到病除，聞最難治之第三期肺療，亦莫不克奏其根本治愈之效，故三那星出世後，各國名醫無不爭相採用，或視為治療第三期肺療之特効劑，自有史以來不可解決之肺療症，從此隨有救星矣，

三那星之試驗及功能

三那星在中國，已經中央衛生試驗所化驗證明，藥性和平，絕無任何禁忌及副作用，四時適宜，老幼可服，中國之患肺療病者，比較全世界各國為最多，現有三那星特効療肺藥出世，實患肺療病者之一大好福音也，將其試驗功能略述如下，

一設於試驗管中，實驗「三那星」之藥力作用，則一分鐘後，肺療菌皆消失其抗酸性，至三分鐘後，則此肺療菌完全殺盡無一倖免。

一依動物試驗，則發見三那星能滲入結核病竈內，設檢查其病竈內潛伏之肺療菌，則盡失其抗酸性，此足證其蠟質之完全溶解矣，

一如肺療病患者內服「三那星」一星期左右，則立見咯痰之稀釋，体熱之下降，心身愉快等狀態，

一更繼續內服「三那星」達三十天至六十天以上，則顯見體量增加，食慾激進，一切症狀，逐漸緩和，終達其回天再造之偉功

▲價目▼ 每瓶一百二十片可服十天定價大洋十元　每料六瓶可服六十天定價大洋六十元

上海仁記路三十五號美商愛世開洋行獨家經理

遼寧七十一緯路十三號 美商愛世開洋行

哈爾濱道外正陽四道街口 美商愛世開洋行

▲每瓶定價上海大洋十元　各埠藥房均有出售

肺療病之危險和難治

肺療病之症象，為發熱，盜汗，食慾減退，咳嗽，咯痰，咯血，等初起時第一期，肺療完全形成，時為第二期，失音，及至肺臟形成空洞為三期，

肺療為最凶險之慢性傳染病，凡與人接近者，均有傳染之危險，一經傳染，即難治療，稍一不愼，每至轉入第二三期之重症，而至不可救治之狀態，

肺療乃係一種微細之肺療菌，盤據於嬌嫩之肺臟，破壞人體組織成為可怕之肺療症，發現肺療菌者，為德國醫聖考克博士，此項肺療菌，有一種特殊之抵禦力，能抵抗一切外來肺藥力之攻擊，蓋肺療菌係中性脂肪，血內膜及抗酸性臘質之外膜搆成，且肺療菌侵入人體局部時，其四週被侵蝕而形成頑強之結節，以阻礙血流通過，致使內服或注射之一般消毒藥劑，無由攻入，故醫家常有肺病無藥之嘆，蓋肺病並非無藥，實因有之僅足治愈肺病中之單純症，如咳嗽咯血等及第一期之肺療而已，終不可破壞其頑強臟質及脂肪性之外膜而使藥力直達於患部殲其根本撲滅肺療菌，以達完全治愈第三期肺療重症之目的故耳！

結核病原菌發明家 老克博士小像

「2」

中國銀行特種存欵廣告 南北滿各分支行

瀰年以來政局杌隉鮮有寧歲經濟組織乞未完備即無普遍全國大規模之儲蓄銀行又無信用鞏固之人事保險公司民衆方面每苦於儲蓄之無方而企業須由正軌本行爲補助社會經濟之缺點培養民衆節儉之美德起見於此皆已舉辦存戶有遷移皆可就近撥轉無論數目多寡均可隨時存儲不惟利息優厚即期限長短亦盡可自由小欵零錢用之不較其費日積月累全是立業積金邦 茲將五種存款概略分列如左詳章函索即寄

金錢之浪費在所難免今也訓政伊始風尚趨重穩健企業過度時期添設特種存欵五種人君子盍興乎來

特種活期「零星儲蓄」 以平日樽節所餘之款零星儲蓄積少成多可作下列等項正用

零存整付 企業治產 婚喪儲蓄 失業預防 娛老基金
預計將來有正大用途於平時分期預為存儲以備到期支取一筆巨款者宜採用此種儲蓄 如每月存洋十元繼續存十五年到期可得本利四千四百八十五元四角二分倘再延續十年提用不再按月續存可得本利一萬三千〇八十七元七角九分

整存整付 企業治產 婚喪儲蓄 其他基金
凡籌有整欵未至應用時期不欲動用或學校會社等基金及其他企業公積金不動用者均宜採用此種儲蓄以期滾入利息愈積愈多如存洋三百四十二元十年滿期 一百七十四元二十年滿期 可得本利一千元 可得本利一萬元

整存零付 養老年金 女子學費 遺族卹養
預提一筆整欵備作將來額定用途分期支取者宜採用此種儲蓄如存一百元十五年後開始付還再分二十年繼續不斷均付還每年一次每次可付還本息四十一元七角共付二十次如存洋五百元十年後開始付還繼續不斷平均每年二次每次可付還本息一百二十二元〇七分共有二十次

存本付息 養老年金 子女學費 遺族卹養
凡欲存本不動而以所得利息以備按時支用者宜採用此種儲蓄

元又城內設有倉庫兩處日站設有倉庫一處專做皮張鬃尾及貨押物欵事手續簡便利率從優如承惠商請至敝行接洽辦理

英商老晉隆洋行總經理

VITMOL

益體母

為世界唯一滋補聖藥

益體母分二種　一為純益體母　一為幾怪益體母

純益體母 此益體母以「安亞炸酸鹽」「鱉魚肝油」「麥精」諸寶貴品混合並經化驗造成之為補劑中效獨步功效宏速之良藥服此純益體母補血益氣強身療損紅潤顏容開胃肥體功用之大筆難盡述

幾怪益體母 此益體母即用純益體母另加「幾阿蘇」「怪阿蔻」兩物為療肺癆痰用途最大之良品茲此藥補治兼施莫不著效故弗論輕若傷風咳嗽痰壅氣管炎重若各期肺病服幾怪益體母實為壯身健力療肺癆痰絕妙之聖劑

各埠大藥房均有代售

人無笑臉莫開店

「人無笑臉莫開店」。此商場交易中之一大祕訣也。設或因腎經虛虧，血液不潔。勢必愁眉苦臉。令人一見生厭。一人如此。滿座為之不歡。而全店營業亦大受影響矣。

須知腎為澄清血液之所。不強，則血不潔。血不潔，則背痛，腰痛，骨痛相繼而至。根本治療。惟有從補腎下手。正告、諸君。速服第威德補腎丸。此乃唯一補腎聖藥。各大藥房均有出售。

第威德補腎丸

解除小兒瘡瘍痛苦 請用如意膏

為小兒治瘡瘍必須選擇絕無激刺性而又奏效神速之藥否則使小兒多受痛苦不亦冤乎如意膏消毒滅菌而却清涼舒適實為小兒療膚之良藥　湖北沙河鎮長發貞程君濟瀛云「去春小兒兩耳忽生火瘡癢痛非常時流鮮血百藥妄效嗣閱報知如意膏之功乃試敷之不到旬日一年之痛苦竟霍然全愈又該膏治刀火傷亦甚靈驗誠皮膚聖藥也」　如意膏每匣七角六匣三元五角郵費免收　遠東總發行上海江西路四五一號韋廉士醫生藥局　各埠藥房均有出售

從軍西蜀

名醫以韋廉士紅色補丸益其疲瘁之身心

軍醫之職不在戰鬪而在治療然其工作之勞雖在後方救人却不亞於前方作戰所以常有軍醫公爾忘私不覺失其自身之康健者如羅君雲秋即其人也　羅君前任國民革命軍第廿師軍醫現居四川重慶廣陵東門口其來書述及如何由服用韋廉士紅色補丸得復健康錄之如左「民十六鄙人任職軍醫療治傷兵分組兩處乘馬往來日不暇息如是數月心力俱疲常覺腿胯痠疼麻木精神萎靡飲食不思復因冒風遍身牽疼頭痛如擊自思非服韋廉士紅色補丸不可乃試投之果覺痠鬆否服無幾百病俱去精力增足証此丸之妙眞有立起沉疴之功也」　韋廉士紅色補丸為天下馳名補血健腦宜女宜男之聖藥　各藥房均有出售　或直向上海江西路四五一號韋廉士醫生藥局函購

特別警告
苦遇經售家以廉價影射紅丸兜售愼勿上當其丸外雖紅色中則劣質也必得眞正韋廉士紅色補丸方奏治疾之神效

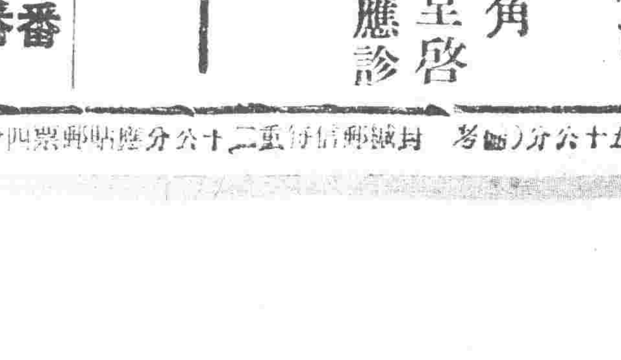

韋廉士大醫生 紅色補丸

合名會社 大倉組

營業科目

電裝電機　各種機械　鐵道材料　五金雜貨　銀鐵水管

硬煤煙煤羊毛皮件呢絨五穀糧貨
電氣機械器具海味肥料汽車並其
材料油類木料焦炭硫磺黑鉛道木
洋火綿花洋絲洋布

包辦工程　代理水火　人壽保險

▲總行日本東京京橋區銀座通二丁目七番地▼

分行 北京。本溪。天津。倫敦。上海。紐約。九江。漢堡。香港。遼寧。各日。大連。西土他以及其營主要地方

日本電話 二八八四番 二九四九番
總辦室 三五七九番
總辦公館 二五六五番
中國電話 四四六一號

遼寧出張所 遼寧浪速通四六地

廣告 遼寧萬芝堂藥店

優等 補腎丸　立止 咳嗽藥

此藥專治男子先天不足後天虧損少年破身太早房癆過度腎虛腎寒精冷如冰不能種子陽痿不興興而不久夢遺滑精腦髓空乏腰痛耳鳴精神短少自汗骨蒸以及婦女經脉不調赤白帶下下元虛冷久不孕育等症服此藥添精種子狀陽補腎大有奇功

每匣現大洋一元五角一打十五元半打八元整

專治男女老少諸般咳嗽不論年深日久虛損勞傷咳嗽吐血痰中帶血傷力咳嗽肺虛痰喘唾臥不安飲食少進內傷外感肺經不清此藥善能止咳定喘養血清痰能補能和能散清管保去根永不再犯立見功效

每付現大洋四角五付一元八角十付三元五角

總號遼寧大西關中間路南　支號商埠北市場路北日本站大街路南　萬芝堂啓

外埠購藥郵費自備　本堂醫師宋子岐孔益忱劉春廷應診

中國自動話四千一百四十三號

南滿

站	時刻
大連開	六、五〇
周水子	七、〇九
金州	七、四五
普蘭店	八、五三
瓦房店	九、三五
熊岳城	止
大石橋	七、四五
海城	八、[illegible]
湯崗子	八、五七
鞍山	九、一八
遼陽	九、五七
蘇家屯	一〇、五八
奉天	一一、三〇
鐵嶺	一三、一〇
開原	一三、五六
昌圖	一四、四〇
四平街	一六、〇三
公主嶺	一七、二三
長春到	一九、〇〇
長春開	八、三〇
公主嶺	[illegible]
四平街	一〇、三〇
昌圖	[illegible]
開原	[illegible]
鐵嶺	[illegible]
奉天	[illegible]
蘇家屯	[illegible]
遼陽	[illegible]
鞍山	[illegible]
湯崗子	[illegible]
海城	[illegible]
大石橋	[illegible]
熊岳城	[illegible]
瓦房店	[illegible]
普蘭店	[illegible]
金州	[illegible]
周水子	[illegible]
大連到	[illegible]

本報價目　每月現洋壹元一角　▲外埠連郵價目　每月現洋壹元參角　半年七圓　一年[illegible]